

令和5年度 事業年報

(東北厚生局の業務概要)

厚生労働省 東北厚生局

目次

はじめに	1
【東北厚生局の概要】	2
1 組織図	3
2 組織、業務の主な変遷	4
3 庁舎の所在地等	6
【業務の概要及び実績】	8
I 総務課	9
1 行政文書開示請求関係業務	9
2 保有個人情報開示請求関係業務	9
3 国有財産（年金特別会計）関係業務	10
II 企画調整課	12
1 総合的な企画立案及び政策の実施に関する総合調整	12
2 東北地方社会保険医療協議会の庶務	16
3 東日本大震災に係る復興支援	17
III 年金管理課	20
1 日本年金機構が行う滞納処分等の認可に関する業務	20
2 日本年金機構が行った滞納処分等の実施結果報告の確認	20
3 日本年金機構が行う立入検査等の認可に関する業務	21
4 日本年金機構が行った立入検査等に関する調査結果報告の確認	21
5 厚生年金保険料等の納付猶予の許可等に関する業務	21
6 日本年金機構の徴収職員・収納職員の認可に関する業務	22
7 社会保険労務士に関する業務	23
8 年金委員の委嘱・解嘱等に関する業務	23
9 学生納付特例事務法人の指定等に関する業務	24
10 保険料納付確認団体の指定等に関する業務	25
11 国民年金事務費交付金等に関する業務	25
12 年金生活者支援給付金に関する業務	26
IV 年金審査課	28
1 年金記録の訂正請求に関する業務	28
2 東北地方年金記録訂正審議会の庶務	30
V 健康福祉課	31
1 感染症法に基づく病原体等の管理等に関する業務	31
2 児童扶養手当支給事務に関する都道府県及び市町村の指導（技術的助言）に関する業務	31
3 民生委員・児童委員の委嘱・解嘱及び主任児童委員の指名並びに表彰に関する業務	32
4 生活保護の医療扶助の適正実施に関する指導監査に関する業務	33

5	生活保護法指定医療機関に対する指導に関する業務	33
6	保護施設に対する指導監査に関する業務	33
7	生活保護法に基づく指定医療機関・指定介護機関の指定、監督等に関する業務	34
8	各種養成施設の指定及び監督等に関する業務	34
9	社会福祉に関する科目を定める省令第4条に規定する実習演習科目の確認に関する業務	36
10	各種講習会に関する事務	37
11	障害者自立支援指導に関する業務	38
12	各地方厚生局に委任された補助金の交付等に関する業務	39
13	各地方厚生局に委任された災害復旧費に関する業務	44
14	補助金等により取得した財産の処分に関する業務	44
15	中小企業等経営強化法に基づく経営力向上計画認定業務	47
VI 医事課		48
1	医師の臨床研修に関する業務	48
2	歯科医師の臨床研修に関する業務	49
3	行政処分を受けた医師等に対する再教育に関する業務	50
4	医療安全に関する取組の普及及び啓発に関する業務	50
5	心神喪失等の状態で重大な他害行為を行った者の医療観察等に関する業務	51
6	薬事監視等業務	53
7	再生医療等安全性確保法に関する業務	53
8	看護師の特定行為研修に関する業務	55
9	臨床研究法に関する業務	56
10	医師偏在対策・医師確保に関する業務	57
11	災害時における医療の確保の支援に関する業務	58
11	地域医療構想の達成に向けた取組の推進に関する業務	58
VII 食品衛生課		59
1	輸出水産食品の認定施設などに対する査察等の業務	59
2	輸出食肉の認定施設などに対する査察等の業務	62
3	食品衛生法に基づく登録検査機関の登録等の業務	63
4	健康増進法に基づく虚偽誇大広告等の規制に関する業務	64
5	大規模食中毒発生時の関係機関との調整に関する業務	64
VIII 地域包括ケア推進課		65
1	東北厚生局地域共生・地域づくり推進本部の運営	65
2	東北厚生局地域包括ケア推進意見交換会の運営	65
3	地域支援事業に関する業務	65
4	地域医療介護総合確保基金（介護分）に関する業務	67
5	地域支援事業交付金に関する業務	67
6	高齢者の保健事業と介護予防等の一体的な実施に関する業務	67

7	第8期介護保険事業（支援）計画に関する進捗状況の把握及び第9期計画策定に関する助言等	68
8	地方支分部局との連携	68
9	メールマガジンの発行	68
IX 保険年金課		
1	健康保険組合に関する業務	70
2	全国健康保険協会に関する業務	71
3	厚生年金基金に関する業務	71
4	国民年金基金に関する業務	72
5	確定給付企業年金に関する業務	72
6	確定拠出年金に関する業務	73
X 管理課		
1	特定医療法人証明関係業務	75
2	医療保健業を行う公益法人等証明関係業	76
3	国民健康保険の保険者及び国民健康保険団体連合会の技術的助言・指導監督	76
4	後期高齢者医療制度に係る技術的助言・指導監督	77
5	社会保険診療報酬支払基金審査委員会事務局の監督	77
XI 医療課		
1	各県事務所等における保険医療機関等に対する指導等の業務に関する事務の指導及び監督に関すること	79
2	特定機能病院等に対する立ち入り検査等に関すること	79
XII 調査課		
1	行政文書（指導部門）開示請求関係業務	82
2	訴訟関係業務	82
XIII 指導監査課・各県事務所		
1	保険医療機関、保険薬局、保険医、保険薬剤師、指定訪問看護事業者その他医療保険事業の療養担当者に対する監督	83
2	健康保険事業、船員保険事業、国民健康保険事業及び後期高齢者医療制度に係る療養に関する監督	84
3	地方社会保険医療協議会に置かれる部会の庶務	84
XIV 社会保険審査官室		
	審査請求取扱状況（令和元年度～令和5年度）	85
XV 麻薬取締部		
1	業務の概要	87
2	管内薬物犯罪の状況と対策	87
3	鑑定	90

4	関係機関との協力	90
5	行政指導・監督	90
6	薬物乱用防止啓発活動	91
7	再乱用防止対策	91
8	不正大麻・けし対策	92
【参考資料】		94
1	年金管理課関係	95
	学生納付特例事務法人	96
2	健康福祉課関係	99
	(1-1) 生活保護指定医療機関一覧（東北厚生局管内で国が開設するもの）	100
	(1-2) 生活保護指定介護機関一覧（東北厚生局管内で国が開設するもの）	101
	(2) 東北厚生局の所管する養成施設等一覧	102
3	医事課関係	106
	(1) 医師臨床研修病院（基幹型）一覧	107
	(2) 歯科医師臨床研修施設（単独型・管理型）一覧	109
	(3) 医療観察法 指定入院医療機関一覧	110
	(4) 特定行為研修指定研修機関一覧	111
4	食品衛生課関係	112
	(1) 対米輸出水産加工認定施設	113
	(2) 対英国、欧州連合（EU）、スイス及びノルウェー輸出水産食品取扱認定施設	113
	(3) 韓国向け輸出水産食品認定施設	113
	(4) ブラジル向け輸出水産食品認定施設	113
	(5) 中国向け輸出水産食品認定施設	114
	(6) 対米、対カナダ、対オーストラリア及び対香港輸出食肉認定施設	119
	(7) 対シンガポール輸出食肉認定施設	119
	(8) 対台湾輸出食肉認定施設	119
	(9) 対シンガポール輸出食鳥卵認定施設	119
	(10) 食品衛生法に基づく登録検査機関	120
5	保険年金課関係	121
	(1) 健康保険組合所在地一覧	122
	(2) 全国健康保険協会支部所在地一覧	123
	(3) 確定給付企業年金基金所在地一覧	124
	(4) 県別保険者等数	125
6	管理課関係	126
	(1) 東北厚生局管内に所在する国民健康保険団体連合会一覧	127
	(2) 東北厚生局管内に所在する後期高齢者医療広域連合一覧	127

(3) 東北厚生局管内に所在する社会保険診療報酬支払基金一覧-----	127
7 指導監査課・各県事務所関係-----	128
(1) 令和5年度 東北厚生局 指導・監査実施状況-----	129
(2) 関係用語集-----	131

はじめに

東北厚生局は、東北地区6県（青森県、岩手県、宮城県、秋田県、山形県及び福島県）を管轄する厚生労働省の地方支分部局であり、国民の健康で安全・安心な暮らしを守るため、医療や健康、福祉、食品衛生、健康保険、年金、麻薬取締などに関する業務を行っております。

また、東日本大震災発生から被災施設の再建など復興に向けた被災自治体の取り組みに対し、支援を行ってきました。

東日本大震災復興基本法による基本方針に基づく第2期復興・創生期間終了まで残り1年余りですが、第2期復興・創生期間後の復興の在り方については、政府において検討が行われることになっています。東北厚生局は、今後とも東北地方における厚生行政の拠点として、国民の皆様の行政サービスに対するニーズの高度化・多様化に応え、被災地に寄り添いながら、地域に密着したきめ細やかな行政サービスを提供してまいります。

本書は、令和5年度に当局が実施した各種施策や統計資料等について、分かりやすく取りまとめたものです。厚生行政について、一層のご理解を深めていただくための一助となれば幸いです。

令和6年8月

東北厚生局の概要

1 組織図 (令和6年3月31日現在)

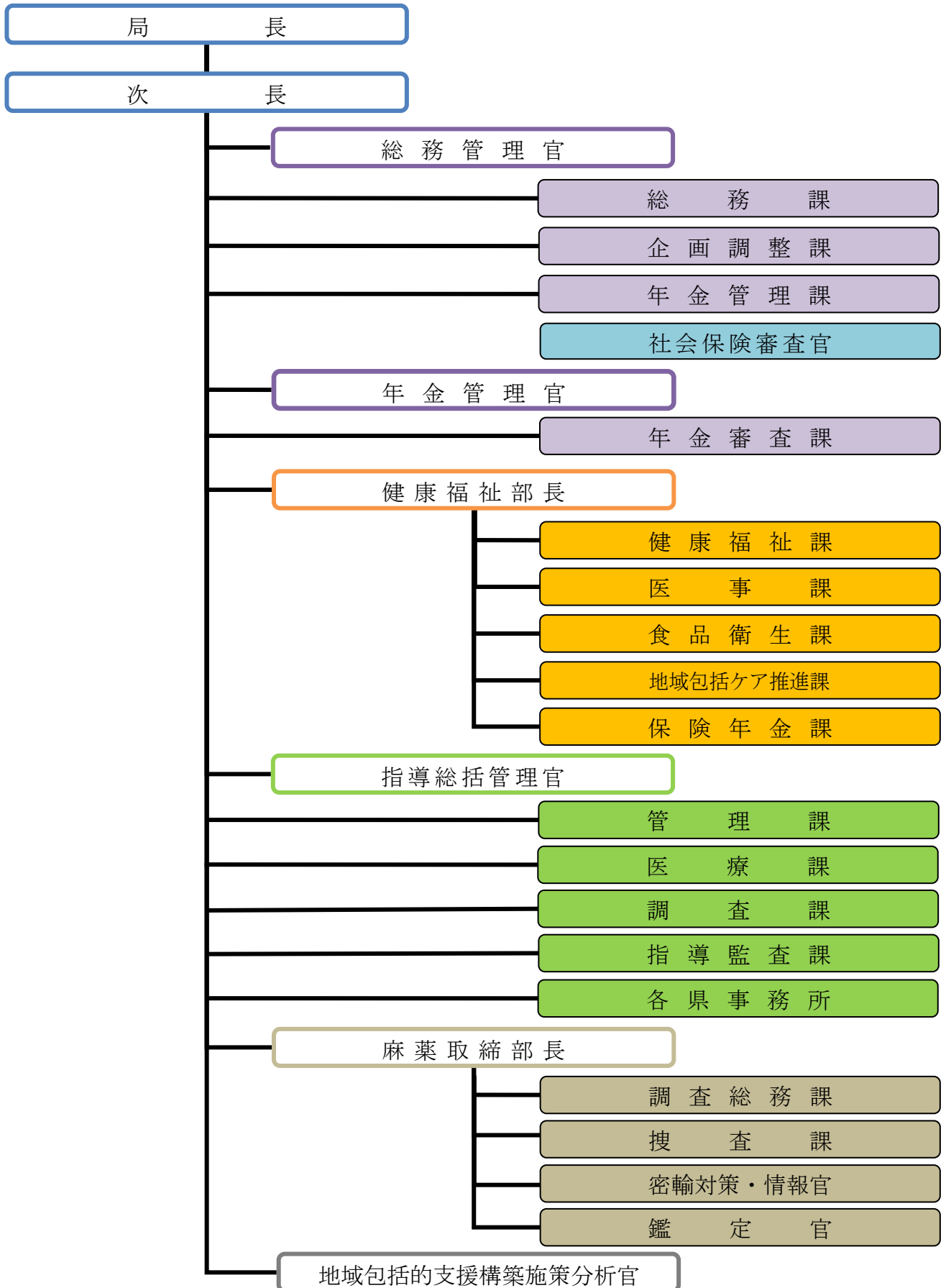

2 組織、業務の主な変遷

<p>平成 13 年 1 月</p>	<p>中央省庁等改革基本法により、厚生省と労働省を統合して「厚生労働省」が設置されるとともに、政策の企画立案に関する事務は本省で行う一方、実施に関する事務を行うために地方厚生局を設置</p> <p>東北厚生局 発足</p> <ul style="list-style-type: none"> ・東北地方医務局と東北地区麻薬取締官事務所を統合 ・従前の所掌：国立病院・療養所の管理業務、麻薬取締業務、医事関係国家試験等 ・新たな所掌：医師の臨床研修審査、保健・福祉に関する各種人材の養成施設の指定、補助金の交付等に関する事務、特定機能病院等への立入検査及び健康保険組合・厚生年金基金の指導監督等
<p>平成 15 年 4 月</p>	<ul style="list-style-type: none"> ・組織改正により健康福祉部を設置し、総合衛生管理製造過程の承認に関する業務等を厚生労働省医薬食品局から移管 ・補助金業務の一部、管理栄養士国家試験等の業務を厚生労働省から移管
<p>平成 16 年 4 月</p>	<ul style="list-style-type: none"> ・全国 154 カ所の国立病院・療養所が一部を除き、独立行政法人に移行したことに伴い、国立病院管理に関する業務を独立行政法人国立病院機構本部北海道東北ブロック事務所に移管
<p>平成 20 年 10 月</p>	<ul style="list-style-type: none"> ・保険医療機関等の指導監査業務を地方社会保険事務局から移管されたことに伴い、管理課、医療指導課（現、医療課）、指導監査課、青森事務所、岩手事務所、秋田事務所、山形事務所及び福島事務所を設置
<p>平成 22 年 1 月</p>	<ul style="list-style-type: none"> ・日本年金機構に対する各種認可業務の一部と社会保険審査官業務を地方社会保険事務局から移管されたことに伴い、年金管理課及び社会保険審査官を設置
<p>平成 26 年 4 月</p>	<ul style="list-style-type: none"> ・組織改正により、指導養成課が健康福祉課に統合 ・保険医療機関等への効率的・効果的な業務の実施等のため、調査課を設置 ・再生医療等安全確保法に関する業務を新たに所掌

<p>平成 27 年 4 月</p>	<ul style="list-style-type: none"> ・年金記録訂正手続業務を、総務省行政評価局年金記録確認第三者委員会から地方年金記録訂正審議会に承継され、年金記録の訂正を求める制度が創設されたことに伴い、年金審査課を設置 ・看護師の特定行為研修に関する業務を新たに所掌 ・各種養成施設（一部）の指定及び監督業務、生活衛生同業組合等の振興計画の認定業務、消費生活協同組合の監督業務を都道府県に移管
<p>平成 28 年 4 月</p>	<ul style="list-style-type: none"> ・組織改正により、福祉指導課が健康福祉課に統合 ・地域包括ケアシステムの構築に関する各県に対する支援業務を新たに所掌したことに伴い、地域包括ケア推進課を設置 ・社会福祉法人の認可、監督業務を都道府県に移管
<p>平成 29 年 4 月</p>	<ul style="list-style-type: none"> ・国家試験業務を民間に委託
<p>平成 30 年 4 月</p>	<ul style="list-style-type: none"> ・中小企業経営強化法に関する業務、臨床研究法に関する業務及びあん摩マッサージ指圧、はり・きゅうの施術に係る受領委任契約等の業務を新たに所掌
<p>令和 2 年 4 月</p>	<ul style="list-style-type: none"> ・地域医療構想の達成に向けた取組の推進に関する業務、災害時における医療の確保の支援に関する業務及び医療法第五条の二の規定による医師の確保を特に図るべき区域で勤務した医師の認定に関する業務を新たに所掌 ・臨床研修病院の指定等の事務・権限並びに毒物及び劇物（原体）の製造業及び輸入業の登録の事務・権限を都道府県に移譲
<p>令和 4 年 4 月</p>	<ul style="list-style-type: none"> ・地域包括ケアシステムの構築及び医療計画等に関する施策について、施策横断的かつ包括的に課題を分析することにより、厚生労働省の政策の企画・立案を支援し、政策の連携と推進を図るため、新たに地域包括的支援構築施策分析官を設置

3 庁舎の所在地等（令和6年3月31日現在）

○ 〒980-8426

仙台市青葉区花京院 1-1-20 花京院スクエア
交通機関／JR仙台駅西口から徒歩10分

[21階]

- ◇ 総務部門
(総務課、企画調整課、年金管理課)
- ◇ 指導部門
(管理課、医療課、調査課、指導監査課)
- ◇ 社会保険審査官室
TEL 022-726-9260 (代表)
FAX 022-726-9267

[13階]

- ◇ 健康福祉部
(健康福祉課、医事課、食品衛生課、地域包括ケア推進課、保険年金課)
TEL 022-726-9261 (代表)
FAX 022-380-6022

○ 〒980-0014

仙台市青葉区本町 3-2-23 仙台第2合同庁舎
交通機関／仙台市営地下鉄「勾当台公園駅」下車徒歩5分

[7階]

- ◇ 総務部門
(年金審査課)
TEL 022-208-8730 (代表)
FAX 022-208-8731

[3階]

- ◇ 麻薬取締部
TEL 022-221-3701 (代表)
022-227-5700 (「麻薬・覚せい剤」相談電話)
FAX 022-221-3713

○ 各県事務所

- ◇ 青森事務所 〒030-0801
青森県青森市新町2-4-25 青森合同庁舎6階
交通機関 / JR青森駅東口から徒歩12分
TEL 017-724-9200
FAX 017-724-9202

- ◇ 岩手事務所 〒020-0024
岩手県盛岡市菜園1-12-18 盛岡菜園センタービル2階
交通機関 / 岩手県交通・岩手県北バス「映画館通り」又は
岩手県交通・「菜園川徳前」下車徒歩1分
TEL 019-907-9070
FAX 019-907-9072

- ◇ 秋田事務所 〒010-0951
秋田県秋田市山王7-1-4 秋田第二合同庁舎4階
交通機関 / 秋田中央交通バス「八橋市民広場・裁判所前」下車徒歩2分
TEL 018-800-7080
FAX 018-800-7078

- ◇ 山形事務所 〒990-0041
山形県山形市緑町2-15-3 山形第二地方合同庁舎1階
交通機関 / 山交バス「千歳公園待合所」下車徒歩4分
TEL 023-609-0140
FAX 023-609-0139

- ◇ 福島事務所 〒960-8021
福島県福島市霞町1-46 福島合同庁舎4階
交通機関 / 福島交通バス「附属小前」下車徒歩2分
TEL 024-503-5030
FAX 024-503-5032

業務の概要及び実績

Ⅰ 総務課

総務課は、東北厚生局の総務、人事給与、経理、福利厚生のほか、東北厚生局が保有する行政文書の情報開示、保有個人情報の開示、国有財産の管理等に関する業務を行っています。

1 行政文書開示請求関係業務

(1) 概要

国の行政機関が保有する情報の公開（開示）請求手続きを定めた「行政機関の保有する情報の公開に関する法律」（情報公開法）に基づき、開示請求に係る業務を行っています。

(2) 実績

(単位：件)

	令和元年度	令和2年度	令和3年度	令和4年度	令和5年度
開示請求件数	320	237	185	227	195
開示件数	315	225	183	217	191

※各年度の開示請求件数及び開示件数は、当該年度において請求があったもののうち開示決定した件数

2 保有個人情報開示請求関係業務

(1) 概要

個人情報の取扱いに関する事項を定めた「個人情報の保護に関する法律」（個人情報保護法）（※）に基づき、開示請求に係る業務を行っています。

(※令和4年3月までは「行政機関の保有する個人情報の保護に関する法律」に基づき実施。)

(2) 実績

(単位：件)

	令和元年度	令和2年度	令和3年度	令和4年度	令和5年度
開示請求件数	1	1	3	3	1
開示件数	1	1	2	2	1

※各年度の開示請求件数及び開示件数は、当該年度において請求があったもののうち開示決定した件数

3 国有財産（年金特別会計）関係業務

(1) 概要

- ・ 社会保険庁の廃止（平成 21 年 12 月 31 日）に伴い、それまで社会保険庁が所管していた年金特別会計所属の国有財産のうち、日本年金機構へ出資しなかった国有財産の一部について、地方厚生局が管理等を行うことになりました。
- ・ なお、厚生労働省本省に設置された「遊休資産売却に関する省内プロジェクトチーム（平成 22 年 9 月 7 日設置）」において、「昨今の厳しい財政状況の中、省内事業仕分け等により無駄の削減や不要不急な事務事業の見直しを行っているが、こうした中で、厚生労働省が保有する国有財産のうち、売却可能なものについては、極力売却することにより収入の確保を図る」こととされています。
- ・ 東北厚生局では、平成 22 年 1 月 1 日より 38 件（口座）を引継ぎ、令和 2 年 3 月 2 日に 1 件の所属換（受）を経て、合計 39 件の管理、営繕、売却手続き等を行っていましたが、令和 5 年度末までに売却等により 32 件の管理を終了し、現在 7 件の管理を行っています。

(2) 業務内容

①国有財産の管理

1) 国有財産総合情報管理システムの運用

- ・ 価格改定作業
- ・ 毎会計年度間における国有財産増減、毎会計年度現在における現在額報告書の作成等
- ・ 国有財産の情報公開

2) 財産の維持管理

- ・ 防犯、看板の設置
- ・ 環境衛生、雑草駆除
- ・ 境界確定及び測量

3) 国有財産の貸付

- ・ 有償貸付、無償貸付

②国有財産の処分

1) 売り払い

- ・ 行政財産の用途廃止手続き
- ・ 不動産鑑定評価
- ・ 公用、公共用取得要望の有無の確認
- ・ 売払いに係る厚生労働大臣承認申請手続き
- ・ 財務省東北財務局への売払処分依頼

2) 解体撤去

(3) 実績

項目		令和元年度	令和2年度	令和3年度	令和4年度	令和5年度
管理物件数						
	①年度当初（物件）	8	8	8	8	8
	②年度末（物件）	8	8	8	8	7
	（増減②－①）	0	0	0	0	△ 1
売払処分等に係る実績 （増減理由）	一般競争入札の実施					
	①実施回数	1	0	1	1	1
	②対象物件	1	0	1	2	2
	③落札物件	0	0	0	0	0
	先着順売却の実施					
	①実施回数	1	0	0	1	1
	②対象物件	1	0	0	2	2
	③申込物件	0	0	0	0	0
	財務局による売払処分（物件） （平成24年度より開始）	1	0	0	0	1
	公共随意契約による 地方公共団体への売 払処分（物件）	0	0	0	0	0
建物の解体撤去 （物件）	0	1	0	0	0	
所属換	1	0	0	0	0	
業務の その他 関連 実績	貸付（※）					
	①有償貸付（物件）	0	1	1	1	0
	②無償貸付（物件）	1	1	1	1	1

※ ①は電柱または支線設置に係る貸付。②は市道としての貸付。

II 企画調整課

企画調整課は、東北厚生局の所掌事務に関する総合的な企画立案及び政策の実施に関する総合調整、東北地方社会保険医療協議会の庶務、東日本大震災により被災した市町村の復興支援に関すること等の業務を行っています。

1 総合的な企画立案及び政策の実施に関する総合調整

(1) 事業計画の策定に関する業務

東北厚生局では、毎年度、事業計画を策定し、当該計画に基づき事業を実施しており、事業計画については定期的に幹部ヒアリングを実施し、計画の進捗確認・実績評価を行い、事業内容の改善に努めています。企画調整課は、事業計画策定に関する庶務や、幹部ヒアリングの運営業務を行っています。

(2) 幹部会議の運営業務

東北厚生局では、局の共通の方針及び計画の策定並びに局全体に及ぶ重要事項の検討等を行い、業務の円滑な運営を図ることを目的として、毎月、幹部会議を開催しています。企画調整課は幹部会議事務局として、会議の運営に関する庶務を行っています。

(3) 「国民の皆様の声」の集計業務

東北厚生局に寄せられた「国民の皆様の声」については、毎月、案件ごとに内容を集計し、厚生労働省の担当部局に報告しています。

令和5年度「国民の皆様の声」報告実績

	案件内訳（本省部局）	
本省部局への報告件数：17件	保 険 局	8件
	年 金 局	3件
	健康・生活衛生局	2件
	社 会 ・ 援 護 局	2件
	医 政 局	1件
	老 健 局	1件

(4) 広報業務

東北厚生局では、厚生行政への理解を深めてもらうため、様々な広報活動をしています。企画調整課は、広報に関する運営・管理を行っています。

① 東北厚生局ホームページ、SNS の管理・運用

東北厚生局では、コンテンツマネジメントシステム（CMS）を導入し、ホームページを作成しています。企画調整課は CMS に関する管理・運用を総括しています。

また、令和 3 年 7 月から公式 SNS アカウント（Instagram、YouTube）を開始し、令和 5 年 2 月には公式 Twitter を開始しました。SNS に関する管理についても企画調整課が行っています。

② 東北厚生局の事業活動の広報

東北厚生局の事業活動等をホームページ、公式 SNS に掲載し、国民に周知しています。

令和 5 年度フォトレポート（ホームページ）掲載実績

掲載日	所管課	タイトル
令和 5 年 5 月 8 日	年金審査課	東北地方年金記録訂正審議会総会（第 9 回）
令和 5 年 8 月 18 日	麻薬取締部	薬物乱用防止啓発キャンペーン
令和 5 年 8 月 18 日	麻薬取締部	自生大麻抜去作業
令和 5 年 9 月 12 日	麻薬取締部	薬物乱用防止講習会の開催について
令和 5 年 10 月 16 日	企画調整課	第 41 回東北地方社会保険医療協議会総会
令和 5 年 10 月 19 日	医事課	看護師の特定行為研修に係る情報交換会
令和 5 年 10 月 24 日	年金管理課	学生との年金対話集会
令和 5 年 11 月 1 日	総務課	岩手医科大学医学部 1 年学外実習
令和 6 年 1 月 16 日	年金管理課	学生との年金対話集会
令和 6 年 1 月 18 日	医事課	令和 5 年度医療安全ワークショップ
令和 6 年 1 月 19 日	企画調整課	医療功労賞
令和 6 年 1 月 30 日	企画調整課	認知症サポーター養成講座
令和 6 年 2 月 15 日	年金管理課	令和 5 年度年金ポスターコンクール
令和 6 年 2 月 27 日	地域包括ケア 推進課	令和 5 年度第 1 回市町村セミナー
令和 6 年 3 月 8 日	地域包括ケア 推進課	令和 5 年度厚生労働省「地域づくり加速化事業」ブロック別研修会
令和 6 年 3 月 18 日	企画調整課	第 42 回東北地方社会保険医療協議会総会

計 16 回掲載

令和5年度公式 SNS 投稿実績

- X (旧 Twitter) : 23 回投稿
- Instagram : 23 回投稿
- YouTube : 15 回投稿 (限定公開は含まず)

③ 事業実績の広報

東北厚生局の事業実績等を取りまとめ、事業年報として東北厚生局ホームページに掲載しています。

④ 業務内容等の広報

東北厚生局の業務内容等を紹介したパンフレットを作成しています。パンフレットは窓口を設置するほか、国家公務員採用試験に係る一般職業説明会において配布したり、関係団体等へも配布したりしています。また、東北厚生局ホームページへも掲載しています。

⑤ 広報事業の検討

厚生行政に関する制度の仕組み、東北厚生局の行う業務内容、活動状況等について、わかりやすく、国民目線に立った広報を実施するために、東北厚生局広報委員会を設置し、効果的な PR 方策などについて審議しています。

また、広報に関する審議事項について具体的な検討を行うため、広報作業部会を設置し、随時開催しています。

(5) 職員研修等の企画・実施

東北厚生局職員を対象とし、行政制度や施策について、制度の趣旨や施策の目的等を十分に理解し、行政事務を適正に遂行できる人材を育成するため、各種研修を企画・運営し、実施しています。

令和5年度職員研修等実施実績

実施日	研修名
令和5年4月10日	新人医療担当者基礎研修 (オープン参加)
令和5年4月21日	業務別オリエンテーション
令和5年6月1日	被災地視察・研修 (新採用職員被災地を歩く)
令和5年6月12日	麻薬取締部との連携の有用性について (オープン参加)
令和5年6月27日	令和5年度 第1回地域包括ケア推進意見交換会 (オープン参加)
令和5年7月7日	年金制度基礎研修

令和5年7月7日	医療保険制度研修
令和5年7月7日	介護保険制度研修
令和5年7月10日	令和5年度個別指導実務研修（医科）（オープン参加）
令和5年7月12日	地域医療（地域包括ケア、在宅医療、小児在宅）に関する研修
令和5年7月25日	行政対象暴力等対応者研修
令和5年8月9日	普通救命講習Ⅰ
令和5年8月30日	被災地視察・研修（宮城県南三陸町：震災遺構、伝承館）
令和5年9月11日	大規模災害対応体制の整備について～西日本豪雨災害の教訓を踏まえて～
令和5年9月12日	ふくしま心のケアセンター地域アルコール対応力強化事業研修会（オープン参加）
令和5年9月22日	マインドフルネス研修 ～ストレスを管理するセルフケアの考え方と方法～
令和5年10月31日	コーチング研修
令和5年11月28日	障害者とのつながり研修
令和5年12月6日	被災地視察・研修（福島第一原発）
令和5年12月15日	地方厚生局職員のリエゾン業務と日本海溝 千島海溝 周辺海溝型地震について
令和6年1月22日	令和5年度第1回市町村セミナー（オープン参加）
令和6年1月29日	認知症サポーター養成講座
令和6年2月22日	令和5年度「地域づくり加速化事業」ブロック別研修会（オープン参加）
令和6年3月5日	地域共生・地域づくり研修

※オープン参加：東北厚生局業務全般の知識を深めるために担当以外の業務研修に参加すること

（6）業務・職場の改善推進

東北厚生局内の業務改善・職場改善を推し進めるため、職員から業務改善・職場改善に関する意見を募集し取りまとめを行っています。提案された意見については、幹部会議に報告し局内幹部の情報共有を図るとともに、提案の実施に向けた検討及び職員からの意見聴取を行う場として業務・職場改善委員会を設置し、随時開催しています。

令和5年度東北厚生局業務・職場改善委員会開催実績

開催日	検討件数
令和5年11月16日	1件

(7) 安否確認サービスの運用・管理

東北厚生局では、大規模な地震が発生した際に、職員及びその家族の安否等を確認する自動メール配信サービスを導入しています。企画調整課では、職員情報の登録状況確認や安否確認メールの配信・回答訓練等、当該サービスに係る運用・管理を行っています。

2 東北地方社会保険医療協議会の庶務

(1) 概要

東北地方社会保険医療協議会（以下「協議会」という。）は、社会保険医療協議会法第1条第2項に基づき東北厚生局に設置された機関です。協議会委員は20名で構成され、主に保険医療機関・保険薬局の指定及び指定の取消並びに保険医及び保険薬剤師の登録の取消について審議しています。企画調整課は協議会事務局として、会議の運営に関する庶務を行っています。

※保険医療機関及び保険薬局の指定は各県事務所に設置する部会において審議しています。

(2) 協議会の開催

協議会事務局として、協議会委員等との日程調整や資料作成、会場設営等を行い、随時、協議会を開催しています。

令和5年度東北地方社会保険医療協議会開催実績

開催日	議題
令和5年10月13日	<ol style="list-style-type: none"> 1. 部会に属すべき委員及び臨時委員の指名について 2. 東北地方社会保険医療協議会会長代行の選任について 3. 第39回東北地方社会保険医療協議会議事録署名人の追加指名について 4. 元保険医療機関の指定の取消相当について 5. 元保険医の登録の取消相当について 6. 保険医療機関の指定の取消について 7. 保険医の登録の取消について
令和6年3月18日	<ol style="list-style-type: none"> 1. 部会に属すべき委員の指名について 2. 元保険医療機関の指定の取消相当について 3. 保険医の登録の取消しについて

(3) 協議会委員の委嘱・解嘱について

協議会事務局である企画調整課では、協議会委員の委嘱・解嘱に関する業務を行っています。社会保険医療協議会法第4条第1項に基づく任期満了による委員の交替、任期途中の退任による委員の交替について、指導監査課及び各県事務所並びに厚生労働本省と連絡・調整し、委嘱・解嘱の手続きを行っています。

令和5年度協議会委員の委嘱状交付実績

委員交替事由	委嘱状交付人数
任期満了	委員 10 名、臨時委員 15 名（再任含む）
任期途中の退任	委員 3 名、臨時委員 4 名

3 東日本大震災に係る復興支援

復興支援業務について

東日本大震災被災市町村の復興を支援するため、企画調整課内に復興支援室を設置し、以下の業務を行っています。

① 被災自治体の視察による被災地の取組状況・課題等の把握

被災自治体を視察し、自治体や関係機関との意見交換を通して、復興への取組状況や課題等について把握しています。

② 被災者の心のケア支援事業の取組状況・課題等の把握

被災者の心のケア支援事業の取組状況や課題等を把握するため、①の被災地視察のほか、心のケアセンターが主催する会議への出席や、心のケアセンターとの意見交換をしています。

令和5年度心のケアに関する取組実績

開催日	会議名等
令和5年5月24日	ふくしま心のケアセンターとの意見交換
令和5年5月29日	みやぎ心のケアセンターとの意見交換
令和5年7月13日	岩手県こころのケアセンターとの意見交換
令和5年12月8日	被災地3県心のケアセンター近況報告会

令和5年度心のケアに関する各種会議等への出席実績

開催日	会議名等
令和5年11月17日	令和5年度ふくしま心のケアセンター関係者連携フォーラム
令和6年3月8日	復興・災害公営住宅支援のための心のケア研修会
令和5年4月～ 令和6年3月 ※原則毎月第3木曜日開催	ふくしま心のケアセンター月例会議

③ 行政機関等の復興支援に係る取組状況の把握及び連携促進

①や②のほか、行政機関等の復興支援に係る取組状況の把握や行政機関等との連携を図るため、厚生労働本省との意見交換会の開催、復興庁（復興局）が主催する会議に出席し、意見交換をしています。

令和5年度復興・災害対策等に係る各種会議への出席実績

開催日	会議名等
令和5年8月29日 令和6年1月31日	厚生労働本省との意見交換会
令和6年1月25日	復興に関する東北管区行政機関意見交換会
令和5年4月～ 令和6年3月 ※原則毎月第2火曜日開催	福島復興再生総局情報交換会議

④ 東北厚生局復興支援本部報告会の開催及び厚生労働本省への報告

定期的に東北厚生局復興支援本部報告会を開催し、被災地視察や会議等で収集した資料やヒアリング内容について情報共有しています。

また、報告会資料や概要等については厚生労働本省に報告しています。

令和5年度東北厚生局復興支援本部報告会開催実績

開催日	報告内容
令和5年5月15日	厚生労働本省との意見交換について 福島復興再生総局情報交換会議等各種会議への出席について 被災自治体等との意見交換について 地域包括的支援構築施策分析官の活動報告について

令和5年10月11日	厚生労働本省との意見交換について 福島復興再生総局情報交換会議等各種会議への出席について 被災自治体等との意見交換について 被災自治体の保健師の人材確保について 被災地視察・研修について 地域包括的支援構築施策分析官の活動報告について
------------	--

III 年金管理課

年金管理課は、日本年金機構に対する各種認可に関する業務（滞納処分等、立入検査等、厚生年金保険料等の納付猶予、徴収・収納職員）のほか、社会保険労務士（社会保険諸法令に関するもの）、年金委員の委嘱・解嘱、学生納付特例事務法人の指定、保険料納付確認団体の指定、市町村に交付する国民年金事務費交付金等に関する業務を担当しています。

1 日本年金機構が行う滞納処分等の認可に関する業務

(1) 概要

日本年金機構が滞納処分や財産調査を行う場合は、厚生年金保険法等により、事前に厚生労働大臣の認可を受けなければならないと定められています（認可の権限は、厚生労働省令により地方厚生(支)局長に委任）。

このため東北厚生局では、日本年金機構から提出される滞納処分等の認可申請について内容を審査し、認可を行っています。

(2) 実績

令和元年度から令和5年度までの認可状況

区分	令和元年度	令和2年度	令和3年度	令和4年度	令和5年度
厚生年金保険	106,057件	73,897件	119,926件	92,473件	82,689件
国民年金	3,189件	135件	126件	3,839件	3,071件

(注) 厚生年金保険は船員保険及び基金分を含む。

2 日本年金機構が行った滞納処分等の実施結果報告の確認

(1) 概要

日本年金機構が滞納処分等を実施した場合は、地方厚生(支)局に対し、その実施結果を報告しなければならないと定められています。

このため東北厚生局では、日本年金機構から滞納処分等の実施結果報告を受け、滞納処分等を執行した事案は認可を受けたものか、認可前の滞納処分等を実施していないか等を確認しています。

(2) 実績

令和元年度から令和5年度までの実施結果報告状況

区分	令和元年度	令和2年度	令和3年度	令和4年度	令和5年度
厚生年金保険	6,630件	6,041件	4,391件	5,796件	13,056件
国民年金	2,810件	212件	192件	1,036件	1,405件

(注) 厚生年金保険は船員保険及び基金分を含む。

3 日本年金機構が行う立入検査等の認可に関する業務

(1) 概要

日本年金機構が事業所等に対して立入検査等を行う場合は、厚生年金保険法等により、事前に厚生労働大臣の認可を受けなければならないと定められています。

また、受給権者や被保険者（以下「受給権者等」という。）に関する調査を行う場合も、立入検査等と同様、事前に厚生労働大臣の認可を受けなければならないと定められています（認可の権限は、厚生労働省令により地方厚生(支)局長に委任）。

このため東北厚生局では、日本年金機構から提出される厚生年金保険の未適用事業所及び適用事業所に対する立入検査等の実施並びに受給権者等に関する調査の実施に係る認可申請について内容を審査し、認可を行っています。

(2) 実績

令和元年度から令和5年度までの認可状況

区 分	令和元年度	令和2年度	令和3年度	令和4年度	令和5年度
事業所等に対する立入検査等	36,154 件	36,012 件	43,890 件	38,532 件	38,024 件
受給権者等に関する調査等	0 件	3 件	1 件	3 件	4 件

4 日本年金機構が行った立入検査等に関する調査結果報告の確認

(1) 概要

日本年金機構は立入検査等に係る調査結果について、地方厚生(支)局に対し、報告しなければならないと定められています。

このため東北厚生局では、日本年金機構から立入検査等の調査結果報告を受け、認可有効期限内に立入検査等を実施しているか、認可申請時とは異なる理由で調査を実施していないか等を確認しています。

(2) 実績

令和元年度から令和5年度までの調査結果報告状況

区 分	令和元年度	令和2年度	令和3年度	令和4年度	令和5年度
事業所等に対する立入検査等	31,241 件	36,363 件	37,817 件	43,434 件	39,090 件
受給権者等に関する調査等	1 件	0 件	3 件	1 件	4 件

5 厚生年金保険料等の納付猶予の許可等に関する業務

(1) 概要

厚生年金保険法等において準用する国税通則法第46条に定める規定により、保険料の納付

が困難な場合には、一定の要件に該当した上で事業主が申請することにより納付を猶予することができます。国税通則法に定める猶予は次の3種類であり、それぞれ1年以内の範囲で納付の猶予を許可するものです。

1. 事業主が震災、風水害、落雷、火災、その他これらに類する災害によりその財産につき相当な損失を受けた場合において認められる納付の猶予（国税通則法第46条第1項）
2. 事業主が災害もしくは病気にかかり、または事業の廃止等の事実がある場合などにおいて納付すべき保険料を一時に納付できないときに認められる納付の猶予（国税通則法第46条第2項）
3. 事業主が届出を遅延した場合において、その一定の保険料を一時に納付することができない理由があるときに認められる納付の猶予（国税通則法第46条第3項）

納付猶予の申請は、日本年金機構を経由して行われ、東北厚生局では内容を審査し、許可等を行っています。

(2) 実績

令和元年度から令和5年度までの許可等状況

区 分		令和元年度	令和2年度	令和3年度	令和4年度	令和5年度
1. 災害等猶予	許可	1件	4件	0件	1件	0件
	不許可	0件	3件	0件	0件	0件
2. 通常猶予	許可	0件	0件	1件	0件	0件
	不許可	0件	0件	0件	0件	0件
3. 届出遅延猶予	許可	0件	0件	0件	0件	0件
	不許可	0件	0件	0件	0件	0件

6 日本年金機構の徴収職員・収納職員の認可に関する業務

(1) 概要

日本年金機構が行う滞納処分等は、日本年金機構の徴収職員が行うこととされ、また、収納事務は、日本年金機構の収納職員が行うことと定められています。

これら徴収職員及び収納職員については、日本年金機構理事長が任命することになりますが、その任命に当たっては、厚生労働大臣の認可を受けなければならないと定められています（認可の権限は、厚生労働省令により地方厚生(支)局長に委任）。

このため東北厚生局では、日本年金機構から提出される徴収職員及び収納職員の認可申請について内容を審査し、認可を行っています。

(2) 実績

令和元年度から令和5年度までの認可状況

区 分	令和元年度	令和2年度	令和3年度	令和4年度	令和5年度
徴 収 職 員	75人	75人	62人	65人	61人
収 納 職 員	66人	62人	58人	59人	54人

7 社会保険労務士に関する業務

(1) 概要

厚生労働大臣が所掌する社会保険労務士法に関する業務のうち、社会保険諸法令に関するものは地方厚生(支)局長に委任されており、その業務は次のとおりです(労働諸法令に関するもの等は、都道府県労働局長に委任されています)。

- ① 開業社会保険労務士又は社会保険労務士法人に対する業務報告の徴収及び立入検査
- ② 社会保険労務士が社会保険労務士法等に違反した場合の社会保険労務士会からの通知の受理
- ③ 社会保険労務士会の総会決議の取消及び役員解任の命令
- ④ 社会保険労務士会に対する報告徴収、勧告及び調査
- ⑤ 社会保険労務士会が社会保険労務士に対して注意勧告を行った場合の報告
- ⑥ 社会保険労務士に不正があった場合の懲戒処分に係る聴聞
- ⑦ 全国社会保険労務士会が実施している社会保険労務士試験への協力

〈参考〉東北管内の社会保険労務士会員数(令和6年3月31日現在)

県名	会員数	社会保険労務士法人数
青森県	197人	6法人
岩手県	210人	20法人
宮城県	582人	45法人
秋田県	167人	17法人
山形県	233人	12法人
福島県	361人	27法人
合計	1,750人	127法人

8 年金委員の委嘱・解嘱等に関する業務

(1) 概要

年金委員は日本年金機構法に基づき、厚生年金保険の適用事業所の事業主の推薦(以下「職域型」という。)または市町村長等の推薦(以下「地域型」という。)によって、厚生労働大臣が委嘱します。

東北厚生局では、日本年金機構から提出される年金委員の委嘱等に関する手続、委員名簿の管理等の業務を実施しています。

(2) 実績

令和元年度から令和5年度までの年金委員数の状況

区 分	令和元年度	令和2年度	令和3年度	令和4年度	令和5年度
職 域 型	12,041 人	12,041 人	12,857 人	13,808 人	13,752 人
地 域 型	541 人	594 人	705 人	905 人	948 人
合 計	12,582 人	12,635 人	13,562 人	14,713 人	14,700 人

〈参考〉東北管内の年金委員数(令和6年3月31日現在)

県 名	職域型	地域型	計
青森県	1,759 人	114 人	1,873 人
岩手県	2,535 人	137 人	2,672 人
宮城県	3,168 人	207 人	3,375 人
秋田県	1,729 人	174 人	1,903 人
山形県	1,962 人	137 人	2,099 人
福島県	2,599 人	179 人	2,778 人
合 計	13,752 人	948 人	14,700 人

9 学生納付特例事務法人の指定等に関する業務

(1) 概要

学生納付特例事務法人は、大学や専門学校等が国民年金第1号被保険者である学生・生徒の委託を受けて、保険料の学生納付特例申請に関する事務を代行するもので、厚生労働大臣の指定等が必要です。

東北厚生局では、学生納付特例事務法人の指定の決定、教育施設の確認、取消等の業務を実施しています。

(2) 実績

令和5年度は、2法人の指定を行っています。

(3) 東北管内の学生納付特例事務取扱教育施設数及び学生納付特例事務法人数

(令和6年3月31日現在)

確認・指定学校数	教育施設	事務法人	計
施設・法人数	12 施設	47 法人	59 施設・法人
学 校 数	12 校	63 校	75 校

※施設・法人等の詳細は、参考資料を参照してください。

10 保険料納付確認団体の指定等に関する業務

(1) 概要

保険料納付確認団体は、同種同業者の団体が厚生労働大臣の指定を受け、この団体を通して、国民年金第1号被保険者である会員が自分の保険料納付状況を定期的に確認する仕組みです。

東北厚生局では、団体の指定のほか、不適切な事務処理があった場合の改善命令や指定の取消等の業務を実施しています。

(2) 実績

令和5年度は、新たに指定等を行った団体はありません。

(3) 東北管内の保険料納付確認団体数(令和6年3月31日現在)

3団体

- ① 岩手県歯科医師会
- ② 福島県薬剤師会
- ③ 岩手県社会保険労務士会

11 国民年金事務費交付金等に関する業務

(1) 概要

市町村が行う基礎年金、福祉年金及び特別障害給付金に係る事務は、法律によって市町村が実施するものと定められている事務（以下「法定受託事務」という。）と、法律に定めがないものの公的年金制度の円滑な実施のために厚生労働省、日本年金機構及び市町村が協力して実施する事務（以下「協力・連携事務」という。）に分けられます。

国民年金事務費交付金等は、これらの事務に要した費用を市町村へ交付するものであり、市町村から、地方厚生(支)局を経由して厚生労働大臣に交付申請することとされています。

(2) 実績

令和元年度から令和5年度までの交付決定額の状況 (単位：千円)

区 分	令和元年度	令和2年度	令和3年度	令和4年度	令和5年度
法定受託事務	1,306,622	1,759,195	1,760,268	1,734,147	1,753,768
協力・連携事務	202,434	247,348	262,459	215,942	219,633
合 計	1,509,057	2,006,544	2,022,728	1,950,090	1,973,402

(注) 金額について千円未満を切り捨てていることから合計が不一致。

〈参考〉令和5年度の県別交付状況

(単位：千円)

県名	市町村数	交付決定額		計
		法定受託事務	協力・連携事務	
青森県	40	290,535	39,923	330,459
岩手県	33	262,956	31,253	294,210
宮城県	35	447,530	48,845	496,376
秋田県	25	181,896	19,363	201,259
山形県	35	197,858	32,002	229,861
福島県	59	372,991	48,243	421,235
合計	227	1,753,768	219,633	1,973,402

(注) 金額について千円未満を切り捨てていることから合計が不一致。

12 年金生活者支援給付金に関する業務

(1) 概要

年金生活者支援給付金は、消費税率引き上げ分を活用し、公的年金等の収入金額やその他の所得が一定基準額以下の方に、生活の支援を図ることを目的として、福祉的な給付措置として年金に上乗せして支給するものであり、令和元年10月1日に施行されました。

市町村が行う年金生活者支援給付金に係る事務は、国民年金事務費交付金等の場合と同様に、法定受託事務と協力・連携事務に分けられます。

年金生活者支援給付金支給業務市町村事務取扱交付金は、これらの事務に要した費用を市町村へ交付するものであり、市町村から、地方厚生(支)局を經由して厚生労働大臣に交付申請することとされています。

(2) 実績

令和元年度から令和5年度までの交付状況

(単位：千円)

区分	令和元年度	令和2年度	令和3年度	令和4年度	令和5年度
法定受託事務	35,073	58,836	51,857	36,235	40,731
協力・連携事務	40,255	5,299	3,955	3,771	3,627
合計	75,329	64,136	55,812	40,006	44,359

(注) 金額について千円未満を切り捨てていることから合計が不一致。

<参考>令和5年度の県別交付状況

(単位：千円)

県名	市町村数	交付決定額		計
		法定受託事務	協力・連携事務	
青森県	40	5,811	1,178	6,990
岩手県	33	6,512	398	6,911
宮城県	35	8,080	576	8,656
秋田県	25	5,748	295	6,044
山形県	35	4,411	453	4,865
福島県	59	10,166	724	10,890
合計	227	40,731	3,627	44,359

(注) 金額について千円未満を切り捨てていることから合計が不一致。

IV 年金審査課

年金審査課は、平成 26 年 6 月の法律改正により、年金記録の訂正請求に関する業務が、総務省（年金記録確認第三者委員会）から厚生労働省に移管されたことに伴い、平成 27 年 4 月に設置され、厚生年金保険及び国民年金の被保険者等に関する年金記録の訂正の請求に関する業務並びに東北地方年金記録訂正審議会の庶務に関する業務を行っています。

1 年金記録の訂正請求に関する業務

(1) 概要

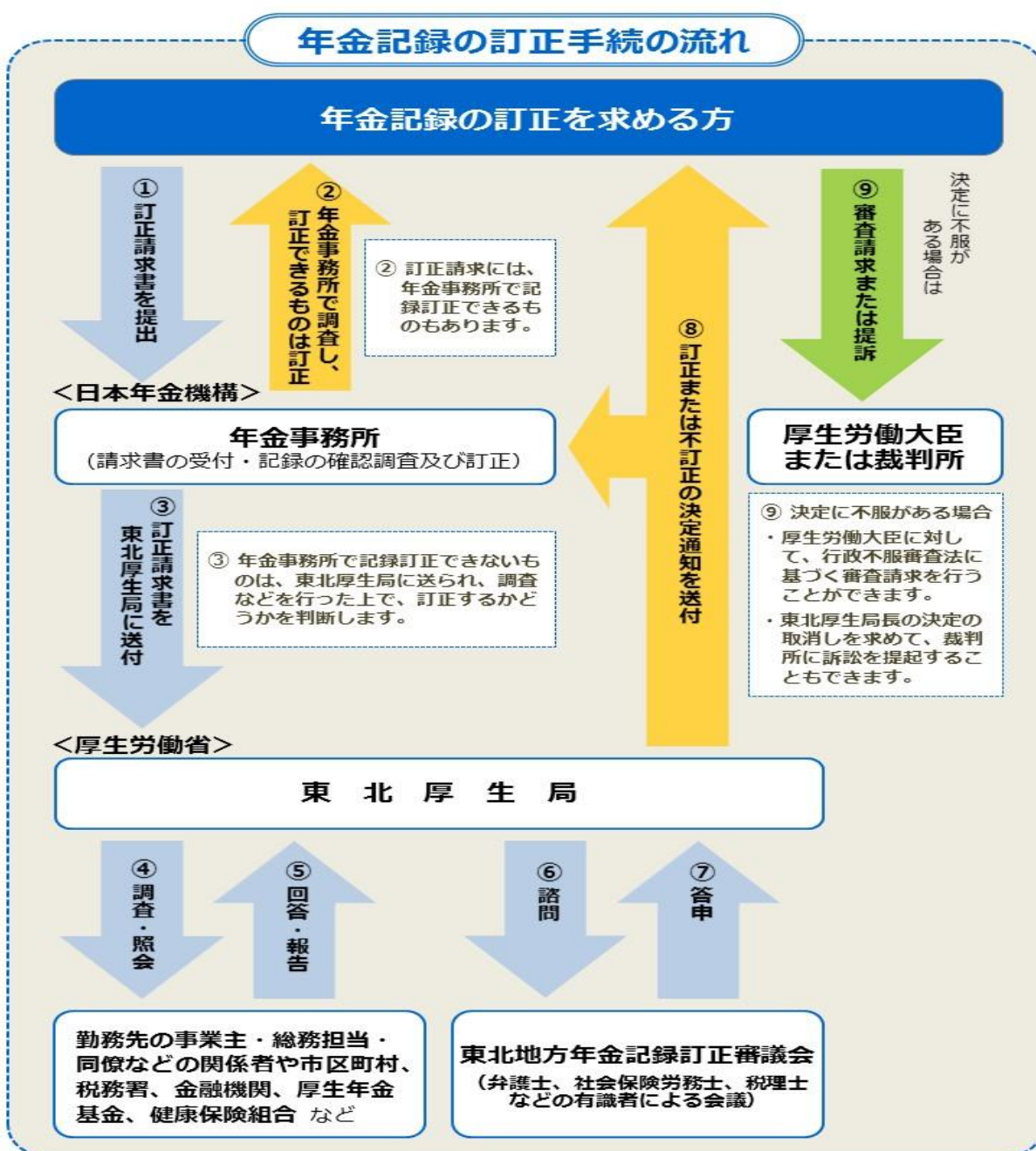

(2) 実績

年金記録訂正請求書の受付・処理状況

① 受付件数の推移

年度	令和元年度	令和2年度	令和3年度	令和4年度	令和5年度
年金事務所受付	293	282	272	189	211
東北厚生局処理分	95	95	81	71	69

② 東北厚生局での処理件数の推移

年度	令和元年度	令和2年度	令和3年度	令和4年度	令和5年度
訂正	33	50	50	40	30
不訂正	42	42	19	18	17
取下等	11	9	15	10	19
処理件数	86	101	84	68	66

③ 令和5年度処理状況

区分	訂正請求件数 ()は前年度 からの繰越件数 の再掲	決定の内訳		
			内訳	
厚生年金保険	66 (8)	54	訂正 (一部訂正含む)	30
			不訂正	8
			取下	16
国民年金	13 (2)	12	訂正 (一部訂正含む)	0
			不訂正	9
			取下	3
合計	79 (10)	66	訂正 (一部訂正含む)	30
			不訂正	17
			取下	19

2 東北地方年金記録訂正審議会の庶務

(1) 概要

東北地方年金記録訂正審議会は厚生労働省組織令第 153 条の 2 第 1 項に基づき東北厚生局に設置された機関です。審議会における会議は、審議会の運営等に関する重要事項を審議する「総会」と個別の訂正請求事案の調査審議にあたる「部会」があります。

地方年金記録訂正審議会規則第 3 条に基づき任命された有識者の審議会委員が 2 つの部会を構成し、中立的な立場で年金記録の訂正の可否を審議しており、年金審査課は審議会の庶務を行っています。

(2) 実績

① 総会

東北地方年金記録訂正審議会の第 9 回総会を令和 5 年 4 月 11 日に開催し、以下の議題について審議を行いました。

議 題	1. 東北地方年金記録訂正審議会の会長代行、部会に属すべき委員及び部会長の指名について（報告） 2. 令和 4 年度年金記録訂正請求の受付・処理状況等について（報告） 3. その他
-----	--

② 部会

東北地方年金記録訂正審議会運営規則第 2 条に基づき招集された 2 つの部会で年金記録の訂正の可否を審議し、東北地方年金記録訂正審議会会長から東北厚生局長に答申されました。令和 5 年度の各部会の開催回数及び審議件数は、以下のとおりです。

	第 1 部会		第 2 部会		合計	
	開催数	審議件数	開催数	審議件数	開催数	審議件数
令和元年度	14	26	17	49	31	75
令和 2 年度	19	40	20	52	39	92
令和 3 年度	15	34	13	35	28	69
令和 4 年度	11	18	11	40	22	58
令和 5 年度	10	26	11	21	21	47

V 健康福祉課

健康福祉課は、地域の皆様が安心して暮らすための健康福祉サービスが提供されるよう、補助金の交付等を通じて生活環境や社会福祉基盤の整備に取り組んでいます。

また、栄養士、介護福祉士等の資格取得を目指す方を養成する施設の指定及び指導監督業務を行っています。

1 感染症法に基づく病原体等の管理等に関する業務

(1) 概要

感染症の予防及び感染症の患者に対する医療に関する法律（平成10年法律第114号）において、生物テロに使用される恐れのある病原体及び毒素（以下病原体等）については、病原性や国民への生命及び健康に与える影響等に応じて一種から四種に分類され、病原体等の所持等に係る基準を設けています。

東北厚生局では、管内の三種病原体等の所持者からの届出業務及び三種病原体等所持施設への立入検査による基準の遵守状況の確認業務を行っています。

(2) 実績

(単位：件)

	令和元年度	令和2年度	令和3年度	令和4年度	令和5年度
三種病原体等所持届出書の受理	0	0	0	1	0
三種病原体等所持届出変更届出書の受理	1	0	0	1	3
三種病原体等輸入届出書の受理	0	0	0	0	0
三種病原体等所持施設への立入検査	2	1	1	1	1

2 児童扶養手当支給事務に関する都道府県及び市町村の指導（技術的助言）に関する業務

(1) 概要

児童扶養手当法（昭和36年法律第238号）に基づく児童扶養手当は、父又は母と生計を同じくしていない児童が育成される家庭の生活の安定と自立を促進するため設けられた制度であり、児童扶養手当支給事務は、都道府県及び市区町村が行っています。

東北厚生局では、管内の都道府県及び市町村に対し、児童扶養手当制度の円滑な実施を図ることを目的に、児童扶養手当支給事務に関する指導（技術的助言）を行っています。

(2) 実績

(単位：件)

	令和元年度	令和2年度	令和3年度	令和4年度	令和5年度
指導自治体数	6	6	11	14	12

3 民生委員・児童委員の委嘱・解嘱及び主任児童委員の指名並びに表彰に関する業務

(1) 概要

民生委員は、民生委員法（昭和23年法律第198号）の規定により、都道府県知事（指定都市、中核市の長を含む）の推薦によって厚生労働大臣が委嘱し、福祉事務所等関係行政機関に対する協力事務等を行っている民間の奉仕者です。住民の福祉の増進に努めることを任務とし、要保護者の保護指導、地域住民の生活状況の把握、福祉施設の業務への協力などを行っています。

児童委員は、児童福祉法（昭和22年法律第164号）の規定により民生委員をもって充てられています。児童及び妊産婦の福祉の増進に努めることを任務とし、児童および妊産婦の保護・保健などに関する援助・指導を行い、児童福祉司や社会福祉主事の行う職務への協力などを行っています。

また、主任児童委員は、児童委員のうちから厚生労働大臣によって指名され、児童委員の職務について関係機関と児童委員との連絡調整並びに児童委員の活動に対する援助及び協力を行っています。

東北厚生局では、管内の民生委員・児童委員の委嘱及び解嘱、主任児童委員の指名並びに表彰に関する業務を行っています。

(2) 実績

(単位：人)

	令和元年度	令和2年度	令和3年度	令和4年度	令和5年度
民生委員児童委員委嘱	20,350	470	308	20,041	585
民生委員児童委員解嘱	270	345	314	275	450
主任児童委員指名	2,050	45	35	2,039	53
主任児童委員指名解除	17	30	25	495	31
感謝状の授与	4,898	139	118	5,084	202
厚生労働大臣表彰個人	35	35	32	36	34
厚生労働大臣表彰団体	4	4	4	5	4
厚生労働大臣特別表彰	679	23	29	801	10

(3) 民生委員・児童委員委嘱者数〔令和6年3月31日現在〕

(単位：人)

県・市名	委嘱者数		県・市名	委嘱者数	
		うち主任児童委員			うち主任児童委員
青森県	1,945	177	八戸市	449	44
岩手県	2,774	295	盛岡市	511	55
宮城県	2,691	237	秋田市	594	72
秋田県	2,302	245	山形市	432	59
山形県	2,114	215	福島市	527	50
福島県	2,615	279	郡山市	539	68
仙台市	1,381	126	いわき市	600	67
青森市	533	59	合計	20,007	2,048

4 生活保護の医療扶助の適正実施に関する指導監査に関する業務

(1) 概要

生活保護法（昭和25年法律第144号）の施行事務監査（医療扶助の適正化）は、都道府県、指定都市及び中核市に対して、①自立支援医療の適用状況に関する事、②頻回受診者に対する適正受診の指導に関する事、③向精神薬重複処方の改善状況に関する事、④指定医療機関に対する指導等の実施状況に関する事を中心として実施しています。

東北厚生局では、管内の県、指定都市及び中核市に対し指導監査を行っています。

(2) 実績

令和5年度は、東北管内6県、1指定都市及び8中核市に対し、指導監査を実施しました。

5 生活保護法指定医療機関に対する指導に関する業務

(1) 概要

生活保護法に基づく指定医療機関に対する指導業務を実施しています。また、生活保護の医療扶助運営要領に基づき、国（地方厚生局）と地方自治体による共同指導を実施しています。

東北厚生局では、管内の生活保護法に規定する指定医療機関に対し、国（地方厚生局）と地方自治体による共同指導を実施しています。

(2) 実績

令和5年度は宮城県と共同で1指定医療機関に対する指導を実施しました。

6 保護施設に対する指導監査に関する業務

(1) 概要

日常生活の需要を満たすための生活扶助をはじめとする居宅保護や、身体上又は精神上著しい障害があるため、日常生活を営むことが困難な要保護者を入所させて生活扶助を行うことを目的とした救護施設をはじめとする保護施設に対する指導監査は、生活保護法の規定に基づき、保護施設の適正な運営の確保を図ることを目的として行っています。

東北厚生局では、管内の県、指定都市又は中核市が設置した保護施設に対し、概ね4年に1回実地による監査を実施しています。

(2) 実績

(単位: 件)

	令和元年度	令和2年度	令和3年度	令和4年度	令和5年度
保護施設に対する指導監査	1	0	0	0	0

(※令和6年3月末現在、東北厚生局管内に指導監査の対象となる保護施設はありません。)

7 生活保護法に基づく指定医療機関・指定介護機関の指定、監督等に関する業務

(1) 概要

生活保護法に基づく医療扶助のための医療を担当する機関又は介護扶助のための介護を担当する機関は、病院、診療所、薬局、介護施設等の開設者からの申請により指定しています。

東北厚生局では、管内に所在する国が開設した医療機関及び介護機関に係る指定、指定更新、指定の取消、及び廃止・辞退、変更届の受理に関する業務を行っています。

(「生活保護指定医療機関一覧(東北厚生局管内で国が開設するもの)」は参考資料2(1-1)、「生活保護指定介護機関一覧(東北厚生局管内で国が開設するもの)」は参考資料2(1-2)参照)

(2) 実績

(単位：件)

	令和元年度	令和2年度	令和3年度	令和4年度	令和5年度
指定申請	2	2	1	0	0
指定更新	0	0	3	3	19
変更、廃止等届出の受理	10	5	5	6	10
辞退の申出の受理	0	0	0	0	0
指定の取消	0	0	0	0	0

8 各種養成施設の指定及び監督等に関する業務

東北厚生局では、次の専門職種に就くための資格又は受験資格等を得るための管内の養成施設等について、申請に基づく指定の事務、変更の承認等の事務を行うとともに、指定基準に係る関係法令等の遵守状況を実地で確認する指導調査をはじめ、養成施設等に対する監督等の業務を行っています。

(「東北厚生局の所管する養成施設等一覧」は参考資料2(2)参照)

(1) あん摩マッサージ指圧師はり師きゅう師養成施設

① 資格の概要

あん摩マッサージ指圧師、はり師及びきゅう師とは、あん摩マッサージ指圧師、はり師及びきゅう師等に関する法律(昭和22年法律第217号)に基づく資格であり、医師以外の者で、あん摩、マッサージ若しくは指圧、はり又はきゅうを業とする者のことです。

② 実績

(単位：件)

	令和元年度	令和2年度	令和3年度	令和4年度	令和5年度
新規認定	0	0	0	0	0
変更承認	0	0	0	0	0
変更届出	0	0	1	1	1
取消・廃止	0	0	0	0	0
実地調査	0	0	0	1	0

(2) 管理栄養士養成施設

① 資格の概要

管理栄養士とは、栄養士法（昭和22年法律第245号）に基づく資格であり、管理栄養士の名称を用いて、傷病者に対する療養のため必要な栄養の指導、個人の身体の状態、栄養状態等に応じた高度の専門的知識及び技術を要する健康の保持増進のための栄養の指導並びに特定多数人に対して継続的に食事を供給する施設における利用者の身体の状態、栄養状態、利用の状況等に応じた特別の配慮を必要とする給食管理及びこれらの施設に対する栄養改善上必要な指導等を行うことを業とする者のことです。

② 実績

(単位：件)

	令和元年度	令和2年度	令和3年度	令和4年度	令和5年度
新規指定	0	0	0	0	0
変更承認	2	0	0	0	2
変更届出	0	4	1	1	1
取消・廃止	0	0	0	0	0
実地調査	0	0	1	0	1

(3) 栄養士養成施設

① 資格の概要

栄養士とは、栄養士法に基づく資格であり、栄養士の名称を用いて栄養の指導に従事することを業とする者のことです。

② 実績

(単位：件)

	令和元年度	令和2年度	令和3年度	令和4年度	令和5年度
新規指定	0	0	0	0	0
変更承認	4	1	4	5	3
変更届出	6	2	1	3	5
取消・廃止	0	1	0	1	1
実地調査	5	4	2	3	4

(4) 介護福祉士養成施設等

① 資格の概要

介護福祉士とは、社会福祉士及び介護福祉士法（昭和 62 年法律第 30 号）に基づく資格であり、同法第 42 条第 1 項の登録を受け、介護福祉士の名称を用いて、専門的知識及び技術をもって、身体上又は精神上の障害があることにより日常生活を営むのに支障がある者に対し心身の状況に応じた介護を行い、その者及びその介護者に対して介護に関する指導を行うことを業とする者のことです。

② 実績

(介護福祉士養成施設等) 福祉系高等学校等含む

(単位：件)

	令和元年度	令和2年度	令和3年度	令和4年度	令和5年度
新規指定	0	0	1	0	0
変更承認	3	3	1	2	3
変更届出	53	44	43	54	51
取消・廃止	1	0	0	2	1
実地調査	6	4	6	5	7

(実務者研修)

(単位：件)

	令和元年度	令和2年度	令和3年度	令和4年度	令和5年度
新規指定	0	0	0	0	0
変更承認	0	0	0	0	0
変更届出	1	0	4	2	2
実地調査	0	1	1	1	0

9 社会福祉に関する科目を定める省令第4条に規定する実習演習科目の確認に関する業務

(1) 概要

社会福祉士及び介護福祉士法では、社会福祉に関する科目又は基礎科目を修了し、社会福祉士又は介護福祉士の試験を受験しようとする者について、当該受験者の利便性に配慮し、その修了した科目が基準を満たしているかどうかを個別に審査する手続きを省略できるよう、実習演習科目について、文部科学大臣及び厚生労働大臣による事前の確認を受けることができるようになっていきます。

実習演習科目の確認を受けようとする者は、文部科学省及び厚生労働大臣に申請をすることになっており、東北厚生局では、管内の当該実習科目の確認を行っています。

(2) 実績

(単位：件)

	令和元年度	令和2年度	令和3年度	令和4年度	令和5年度
実習演習科目の確認	0	2	0	0	0
変更届	34	37	31	40	52
確認の取消	1	0	0	1	0

10 各種講習会に関する業務

東北厚生局では、管内の社会福祉士及び介護福祉士養成施設等から届け出される各種講習会の実施届書、変更届書、実施報告書等の受理を行っています。

(1) 介護技術講習等に係る実施の届出等の受理

① 概要

介護技術講習会を実施する場合は、実施届を提出し、各講習会終了後には実施報告書を提出することとされています。

東北厚生局では、管内の介護福祉士学校から提出される介護技術講習会の実施届、変更届、実施報告書及び修了者名簿等の受理を行っています。

② 実績

令和5年度の介護技術講習会実施届等受理の実績はありません。

(2) 社会福祉士実習演習担当教員講習会等の実施届の受理

① 概要

社会福祉士養成施設、介護福祉士養成施設又は福祉系大学における専任教員等は、厚生労働大臣が定める基準を満たす教員講習会の受講が必要な場合があります。

また、社会福祉士養成施設、介護福祉士養成施設、福祉系高校又は福祉系大学における実習施設の実習指導者は、厚生労働大臣が定める基準を満たす実習指導者講習会の受講が必要な場合があります。

講習会を実施する者は、厚生労働大臣に届け出ることとされています。

東北厚生局では、当該講習会の実施届出等の受理を行っています。

② 実績等

令和5年度は、社会福祉士実習指導者講習会実施届を5件受理しています。

また、介護福祉実習指導者講習会実施届を6件受理しています。

(3) 実務者研修教員講習会の実施届等の受理

① 概要

介護福祉士実務者養成施設において、教務に関する主任者となる教員及び介護課程Ⅲを教授する教員は、厚生労働大臣が定める基準を満たす教員講習会の修了が必要な場合があ

ります。講習会を実施する者は、厚生労働大臣に届け出ることとされています。
東北厚生局では、当該講習会の実施届出等の受理業務を行っています。

② 実績

令和5年度は、実務者研修教員講習会実施届を11件受理しています。

(4) 医療的ケア教員講習会の実施届等の受理

① 概要

介護福祉士養成施設（実務者養成施設含む）において、医療的ケアを教授する教員は、厚生労働大臣が定める基準を満たす教員講習会の修了が必要な場合があります。講習会を実施する者は、厚生労働大臣に届け出ることとされています。

東北厚生局では、当該講習会の実施届出等の受理を行っています。

② 実績

令和5年度は、医療的ケア教員講習会実施届を26件受理しています。

(5) その他

実務者研修認定研修の実施届出書について受理し、その実施予定をホームページ上で公表しています。

令和5年度の実務者研修認定研修の実施届出書受理の実績はありません。

11 障害者自立支援指導に関する業務

(1) 概要

障害者の日常生活及び社会生活を総合的に支援するための法律（平成17年法律第123号）に基づく、障害者自立支援制度の円滑かつ適正な実施を図る観点から、管内の県、指定都市及び中核市が行う障害福祉サービス事業者等の指定事務及び指導監査事務等に関する指導助言を行うとともに、県の指導状況を確認するため市町村において実地検証を行っています。

(2) 実績

(単位：件)

	令和元年度	令和2年度	令和3年度	令和4年度	令和5年度
実地指導	1県、2市	0	2県、3市	3県、3市	1市
実地検証	0	0	2	3	2

※令和2年度は、新型コロナウイルス感染症の影響を踏まえて、中止となりました。

12 各地方厚生局に委任された補助金の交付等に関する業務

東北厚生局では、次の補助金等について、管内の交付決定等の執行業務を行っています。

(1) 施設整備に係る補助金等について

補助金等名	交付目的及び主な対象施設等	交付件数及び交付額
保健衛生施設等 施設・設備整備 費国庫補助金	都道府県等が設置する精神保健、精神障害及び感染症の医療機関等の施設及び設備に要する経費の一部を補助し、地域住民の健康増進並びに疾病の予防及び治療を行い、もって公衆衛生の向上に寄与することを目的とする。	【施設整備】 1. 交付件数 3 件 2. 交付額 52,248 千円 【設備整備】 1. 交付件数 27 件 2. 交付額 89,454 千円
保健衛生施設等 災害復旧費国庫 補助金	都道府県等が設置する保健所、市町村保健センター、精神科病院等の保健衛生施設等が暴風、洪水、高潮、地震、その他の異常な自然現象により被害を受けた災害復旧事業に要する経費の一部を補助することにより、公衆衛生の向上に寄与することを目的とする。	1. 交付件数 14 件 2. 交付額 829,966 千円
地域介護・福祉 空間整備等施設 整備交付金	市町村が作成した防災・減災等事業整備計画に基づく事業又は事務の実施に要する経費の一部に充てるため、都道府県及び市町村に交付することにより、地域における公的介護施設等の施設及び設備等の整備事業を促進することを目的とする。 ○防災・減災等事業整備計画（主な対象事業） 既存の小規模高齢者施設等におけるスプリンクラー設備等整備事業、耐震及び水害対策強化のための防災補強改修並びに利用者等の安全性確保の観点から行う大規模修繕等を実施する事業、既存高齢者施設等の防犯対策及び安全対策を強化するために要する経費を支援する事業、高齢者施設等における換気設備の設置に係る経費支援事業 など	1. 交付件数 104 件 2. 交付額 918,737 千円

<p>次世代育成支援 対策施設整備交 付金</p>	<p>次世代育成支援対策推進法の規定に基づき、児童福祉施設等及び障害児施設等の新設、修理、改造、拡張又は防犯対策強化等の整備に要する経費の一部を交付することにより、次世代育成支援対策を推進することを目的とする。</p> <p>(対象施設)</p> <p>児童相談所一時保護施設、助産施設、乳児院、母子生活支援施設、児童養護施設、情緒障害児短期治療施設、児童自立支援施設、児童家庭支援センター、児童自立生活援助事業所、小規模住居型児童養育事業所、婦人相談所一時保護施設及び婦人保護施設、子育て支援のための拠点施設</p>	<p>1. 交付件数 27 件</p> <p>2. 交付額 786,799 千円</p>
<p>就学前教育・保育 施設整備交付金</p>	<p>保育所、認定こども園、小規模保育事業所又はこども誰でも通園制度（仮称）試行的事業を行う事業所の新設、修理、改造又は整備に要する経費、並びに保育所、私立認定こども園、小規模保育事業所又はこども誰でも通園制度（仮称）試行的事業を行う事業所の防音壁の整備及び保育所、私立認定こども園、小規模保育事業所又はこども誰でも通園制度（仮称）試行的事業を行う事業所の防犯対策の強化に係る整備に要する経費の一部に充てるために交付することにより、こどもを安心して育てることが出来る体制の整備を促進することを目的とする。</p> <p>(対象施設)</p> <p>保育所、認定こども園、小規模保育事業所又はこども誰でも通園制度（仮称）試行的事業を行う事業所</p>	<p>1. 交付件数 91 件</p> <p>2. 交付額 6,697,584 千円</p>
<p>社会福祉施設等 施設整備費国庫 補助金</p>	<p>福祉各法に基づき、社会福祉法人等が整備する施設整備（創設、増築、増改築、改築、拡張、防犯対策の強化に係る大規模修繕等）に要する経費の一部を補助することにより、施設入所者等の福祉の向上を図ることを目的とする。</p> <p>(対象施設)</p> <p>障害者（児）関連施設及び保護施設等</p>	<p>1. 交付件数 16 件</p> <p>2. 交付額 1,493,360 千円</p>

社会福祉施設等 災害復旧費国庫 補助金	福祉各法に基づき、社会福祉法人等が整備した施設であって、暴風、洪水、高潮、地震、その他の異常な自然現象により被害を受けた施設の災害復旧事業に要する経費の一部を補助することにより、災害の速やかな復旧を図り、施設入所者等の福祉を確保することを目的とする。	1. 交付件数 146 件 2. 交付額 442,441 千円
児童福祉施設等 災害復旧費国庫 補助金	児童福祉法及び認定こども園法に基づき、社会福祉法人等が整備した施設であって、暴風、洪水、高潮、地震、その他の異常な自然現象により被害を受けた施設の災害復旧事業に要する経費の一部を補助することにより、災害の速やかな復旧を図り、もって施設入所者等の福祉を確保することを目的とする。	1. 交付件数 8 件 2. 交付額 106,850 千円
子ども・子育て支 援施設整備交付 金	市町村子ども・子育て支援事業計画に基づく放課後児童クラブ及び病児保育事業を実施するための施設の整備を促進することにより、放課後児童対策の推進を図るとともに病児保育事業の推進を図ることを目的とする。	1. 交付件数 60 件 2. 交付額 486,317 千円

(2) 義務的経費に係る補助金等について

補助金等名	交付目的及び主な対象施設等	交付件数及び交付額
結核医療費国庫 負担金	都道府県、保健所を設置する政令市及び特別区が行う入院患者(勧告又は措置等)に対する医療に要する経費等の一部を負担することにより、結核の予防及び結核患者に対する適正な医療の普及を図りもって公共の福祉の増進を図ることを目的とする。	1. 交付先 6 県・9 市 2. 交付額 81,983 千円
結核医療費国庫 補助金	都道府県、保健所を設置する政令市及び特別区が行う一般患者に対する医療に要する経費等の一部を補助することにより、結核の予防及び結核患者に対する適正な医療の普及を図りもって公共の福祉の増進を図ることを目的とする。	1. 交付先 6 県・9 市 2. 交付額 6,909 千円

原爆被爆者健康診断費交付金	都道府県、広島市及び長崎市が行う原爆被爆者の健康診断等に要する経費を交付することにより、被爆者の健康の保持及び向上を図ることを目的とする。	1. 交付先 6 県 2. 交付額 3,935 千円
原爆被爆者手当交付金	都道府県、広島市及び長崎市が行う原爆被爆者の医療特別手当、特別手当、健康管理手当、保健手当並びに原子爆弾小頭症手当及びその支給事業に要する経費を交付することにより、被爆者の受療の促進、健康の保持増進を図ることを目的とする。	1. 交付先 6 県 2. 交付額 91,062 千円
原爆被爆者葬祭料交付金	都道府県、広島市及び長崎市が行う原爆被爆者葬祭料及びその支給事業に要する経費を交付することにより、被爆者の精神的不安を和らげることを目的とする。	1. 交付先 6 県 2. 交付額 7,424 千円
児童扶養手当給付費国庫負担金	都道府県又は市等が行う児童扶養手当及びその支給に要する経費の一部を負担することにより、一人親家庭の生活の安定と自立の促進に寄与し、もって児童福祉の増進を図ることを目的とする。	1. 交付先 6 県・77 市 2. 交付額 10,412,030 千円
特別児童扶養手当事務取扱交付金	都道府県又は市等が行う特別児童扶養手当及びその支給に係る事務の処理に必要な経費の一部を交付することにより、精神又は身体に障害を有する児童の福祉の増進を図ることを目的とする。	1. 交付先 6 県 224 市町村 2. 交付額 106,097千円
特別障害者手当等給付費国庫負担金	都道府県又は市等が行う特別障害者手当、障害児福祉手当等及びその支給に要する経費の一部を負担することにより、精神又は身体に重度の障害を有する者の福祉の増進を図ることを目的とする。	1. 交付先 6 県 77 市 2. 交付額 3,050,052千円

<p>婦人保護費国庫負担金及び国庫補助金</p>	<p>都道府県及び婦人相談所を設置する市が行う婦人保護等に要する経費の一部を負担及び補助することにより、要保護女子の保護更生等及び配偶者からの暴力被害者である女性の保護等を図ることを目的とする。</p>	<p>1. 交付先 6 県 2. 交付額 199,414千円</p>
<p>児童入所施設措置費等国庫負担金</p>	<p>都道府県及び市等が行う児童福祉施設等の運営等に係る経費の一部を負担することにより、児童とその保護者の生活の保障及び児童の健全な育成を図ることを目的とする。</p>	<p>1. 交付先 6 県 54 市 2. 交付額 (保護費) 7,793,767 千円 (医療費) 156,211 千円</p>
<p>子どものための教育・保育給付交付金</p>	<p>市町村が支弁する施設型給付費等の支給に要する費用の一部を負担することにより、子どもが健やかに成長するように支援することを目的とする。</p>	<p>1. 交付先 6 県 198 市 2. 交付額 116,296,769 千円</p>
<p>子どものための教育・保育給付費補助金</p>	<p>認可化移行運営費支援事業及び幼稚園における長時間預かり保育運営費支援事業の実施に要する経費に対し補助金を交付し、もって待機児童の解消を図るとともに、子どもを安心して育てることができるような体制整備を行うことを目的とする。</p>	<p>1. 交付先 申請なし</p>
<p>子育てのための施設等利用給付交付金</p>	<p>市町村が支弁する施設等利用費の支給に要する費用の一部を負担することにより、子どもが健やかに成長するように支援すること及び子どもの保護者の経済的負担を軽減することを目的とする。</p>	<p>1. 交付先 6 県 170 市 2. 交付額 4,224,902 千円</p>
<p>子ども・子育て支援交付金</p>	<p>市町村が策定する市町村子ども・子育て支援事業計画に基づく措置のうち、子ども・子育て支援法第59条に規定する地域子ども・子育て支援事業に要する経費に充てるため交付することにより、子ども・子育て支援の着実な推進を図ることを目的とする。</p>	<p>1. 交付先 6 県 221 市 2. 交付額 12,969,209 千円</p>

13 各地方厚生局に委任された災害復旧費に関する業務

(1) 概要

厚生労働省が所管する施設の災害復旧費については、管内の保健衛生施設等及び社会福祉施設等に関する一部の事務が本省から地方厚生局に委任されています。

また、こども家庭庁が所管する施設の災害復旧費については、管内の児童福祉施設等に関する事務がこども家庭庁から地方厚生局に委任されています。

(2) 実績

次表のとおり令和4年に発生した地震、令和4年7月、8月及び令和5年7月の豪雨で被災した施設等の早期復旧に向け、調査（査定）を実施しました。

令和5年度調査（査定）実施分 災害別・自治体別内訳 (単位：件)

名称	発生年月	青森県	岩手県	宮城県	秋田県	山形県	福島県	計
令和4年福島県沖地震	令和4年3月	0	3	85	0	0	34	122
令和4年7月豪雨	令和4年7月	0	0	1	0	0	0	1
令和4年8月豪雨	令和4年8月	1	0	0	0	1	2	4
令和5年7月豪雨	令和5年7月	0	0	0	16	0	0	16

14 補助金等により取得した財産の処分に関する業務

(1) 概要

補助事業者等が、補助金等の交付を受けて取得した財産を、補助金等の交付の目的に反して処分（目的外の使用、譲渡、交換、貸し付け、担保提供及び取り壊し）するに当たっては、あらかじめ各省各庁の長の承認を受ける必要があります。

東北厚生局では、厚生労働省所管一般会計補助金等のうち、管内の社会福祉施設及び保健衛生施設等に係る財産処分について、こども家庭庁所管一般会計補助金等及び年金特別会計子ども・子育て支援勘定補助金のうち、管内の児童福祉施設等に係る財産処分について（令和5年度より）補助事業者等から提出される財産処分承認申請の承認を行っています。また、承認した財産処分が完了した際の報告書を受理しています。

(2) 実績

① 社会福祉施設等

ア 承認事項

(単位：件)

		令和元年度	令和2年度	令和3年度	令和4年度	令和5年度
処分の種類	転用	6	13	7	5	4
	無償譲渡	5	4	6	2	4
	有償譲渡	2	2	3	6	0
	交換	0	0	0	0	0
	無償貸付	2	1	0	0	3
	有償貸付	1	0	1	0	2
	取り壊し	2	6	3	6	5
	廃棄	2	1	1	1	0
	抵当権	11	13	14	4	3
	合計 (国庫納付あり)	31 (5)	40 (7)	35 (5)	24 (10)	21 (8)

イ 包括承認事項

(単位：件)

		令和元年度	令和2年度	令和3年度	令和4年度	令和5年度
処分の種類	転用	15	19	25	17	9
	無償譲渡	2	9	5	5	7
	有償譲渡	0	0	0	0	0
	交換	0	0	0	0	0
	無償貸付	0	3	1	4	0
	有償貸付	0	0	0	0	0
	取り壊し	0	2	8	6	3
	廃棄	0	2	0	0	0
	抵当権	0	0	0	0	0
	合計	26	35	39	32	19

② 保健衛生施設等

ア 承認事項

(単位：件)

		令和元年度	令和2年度	令和3年度	令和4年度	令和5年度
処分の種類	転用	0	1	0	0	0
	無償譲渡	0	1	0	0	1
	有償譲渡	0	0	0	0	0
	交換	0	0	0	0	0
	無償貸付	0	1	0	0	0
	有償貸付	1	0	0	1	0
	取り壊し	1	0	0	0	0
	廃棄	0	0	0	0	0
	抵当権	0	0	0	0	0
	合計 (国庫納付あり)	2 (1)	3 (0)	0 (0)	1 (1)	1 (0)

イ 包括承認事項

(単位：件)

		令和元年度	令和2年度	令和3年度	令和4年度	令和5年度
処分の種類	転用	6	6	2	3	3
	無償譲渡	0	1	0	0	0
	有償譲渡	0	0	0	0	0
	交換	0	0	0	0	0
	無償貸付	0	2	0	0	1
	有償貸付	0	0	0	0	0
	取り壊し	0	1	0	1	1
	廃棄	0	0	1	0	0
	抵当権	0	0	0	0	0
	合計	6	10	3	4	5

③ 児童福祉施設等

ア 承認事項

(単位：件)

		令和元年度	令和2年度	令和3年度	令和4年度	令和5年度
処分の種類	転用					0
	無償譲渡					2
	有償譲渡					0
	交換					0
	無償貸付					1
	有償貸付					0
	取り壊し					5
	廃棄					0
	抵当権					1
	合計 (国庫納付あり)					9 (0)

イ 包括承認事項

(単位：件)

		令和元年度	令和2年度	令和3年度	令和4年度	令和5年度
処分の種類	転用					20
	無償譲渡					1
	有償譲渡					0
	交換					0
	無償貸付					0
	有償貸付					0
	取り壊し					1
	廃棄					0
	抵当権					0
	合計					22

15 中小企業等経営強化法に基づく経営力向上計画認定業務

(1) 概要

平成 28 年 7 月 1 日に施行された中小企業等経営強化法により、中小企業等は人材育成、コスト管理のマネジメントの向上や設備投資等、事業者の経営力を向上させるための経営力向上計画を作成し、事業分野別の主務大臣へ申請することにより、計画の認定を受けた事業者は、税制や金融の支援措置を受けることができます。

東北厚生局では、管内の事業者からの申請の受付及び認定を行っています。

(2) 実績

(単位：件)

	令和元年度	令和2年度	令和3年度	令和4年度	令和5年度
申請数	164	112	104	101	103
認定数	167	117	100	87	97

※認定数には前年度申請（繰越）分を含む。

VI 医事課

医事課は、より安全で質の高い医療を提供するため、医療安全に関する取組の普及及び啓発に関する業務、医師及び歯科医師の臨床研修に関する業務、再生医療等安全性確保法に関する業務、看護師の特定行為研修に関する業務、臨床研究法に関する業務などを行っています。

1 医師の臨床研修に関する業務

(1) 概要

平成 12 年の医師法（昭和 23 年法律第 201 号）の改正により、診療に従事しようとするすべての医師に 2 年間の臨床研修が義務付けられ、平成 16 年度から施行されています。東北厚生局では、医師臨床研修を修了した者の医籍登録手続や医師臨床研修補助金に係る業務を行っています。このほか、東北管内の臨床研修病院における臨床研修の質的向上に向けた取組を行っています。

なお、医療法及び医師法の一部を改正する法律（平成 30 年法律第 79 号）の施行に伴い、令和 2 年 4 月 1 日から、臨床研修病院の指定及び募集定員の設定に関する事務・権限については、都道府県に移譲されました。

東北管内の臨床研修病院の状況

(単位：施設)

	令和元年度	令和 2 年度	令和 3 年度	令和 4 年度	令和 5 年度
臨床研修病院（基幹型）	85	86	86	87	87

(2) 実績

・医師の臨床研修に関する業務

	令和元年度	令和 2 年度	令和 3 年度	令和 4 年度	令和 5 年度
指定申請（件）	3	—	—	—	—
研修プログラム変更届（件）	88	—	—	—	—
臨床研修修了登録申請（件）	552	574	569	592	619

臨床研修指定病院 実地調査（施設）	9	0	0	0	0
----------------------	---	---	---	---	---

※「指定申請」及び「研修プログラム変更届」は令和2年度から都道府県に提出することとされました。

※「医師臨床研修病院（基幹型）一覧」は参考資料3（1）参照

・補助金

補助金等名	交付目的及び主な対象施設等	交付件数及び交付額
医師臨床研修 費等補助金	医師としての人格を涵養し、将来専門とする分野にかかわらず、プライマリ・ケアの基本的な診療能力を習得するための臨床研修を支援するとともに、安心・信頼できる医療の確保の推進を目的とする。	1. 交付病院数 84件 2. 交付額 891,349千円

2 歯科医師の臨床研修に関する業務

(1) 概要

平成12年の歯科医師法（昭和23年法律第202号）の改正により、診療に従事しようとするすべての歯科医師に1年間の臨床研修が義務付けられ、平成18年度から施行されています。東北厚生局では、歯科医師臨床研修を修了した者の歯科医籍登録手続や歯科医師臨床研修を実施する施設の指定申請等に係る業務を行っています。このほか、東北管内の歯科医師臨床研修施設における臨床研修の質的向上に向けた取組を行っています。

東北管内の臨床研修施設の状況

（単位：施設）

	令和元年度	令和2年度	令和3年度	令和4年度	令和5年度
臨床研修施設（単独型・管理型）	19	21	21	22	23

(2) 実績

歯科医師の臨床研修に関する業務

	令和元年度	令和2年度	令和3年度	令和4年度	令和5年度
指定申請（件）	2	0	1	1	1
研修プログラム変更届（件）	6	8	9	25	11

臨床研修修了登録申請（件）	94	141	133	119	120
臨床研修指定施設 実地調査（施設）	4	2	3	3	3

※「歯科医師臨床研修施設（単独型・管理型）一覧」は参考資料3（2）参照

3 行政処分を受けた医師等に対する再教育に関する業務

(1) 概要

医師法・歯科医師法において、厚生労働大臣は、行政処分を受けた医師・歯科医師に対して、倫理の保持、具有すべき知識及び技能に関する研修を受けるよう命ずることができる規定されています。行政処分の程度に応じて研修内容が区分されており、東北厚生局では、1年以上の医業又は歯科医業停止の行政処分を受けた者が対象となる個別研修の事務手続を行っています。

(2) 実績

個別研修修了者

（単位：名）

	令和元年度	令和2年度	令和3年度	令和4年度	令和5年度
医師	0	0	0	1	0
歯科医師	0	0	0	0	0

4 医療安全に関する取組の普及及び啓発に関する業務

(1) 概要

医療機関の管理者等の資質と医療の安全性の向上を図ることを目的として、東北厚生局では、毎年度、医療安全ワークショップ及び医療安全セミナーを開催しています。

なお、令和2年度のワークショップ及びセミナー並びに令和3年度のセミナーは、新型コロナウイルス感染症の影響を踏まえて中止しました。

(2) 実績

医療安全ワークショップ

(単位：名)

	令和元年度	令和2年度	令和3年度	令和4年度	令和5年度
受講者数	(W) 55 (S) 383	(W) — (S) —	(W) — (S) 336	(W) 57 (S) 1059	(W) 53 (S) 1398

※ (W) はワークショップ、(S) はセミナー

※令和5年度医療安全セミナーは、医療従事者に対して医療安全に関する動画を5講演配信した。数値は動画の最高視聴回数。

5 心神喪失等の状態で重大な他害行為を行った者の医療観察等に関する業務

(1) 概要

心神喪失等の状態で重大な他害行為を行った者の医療及び観察等に関する法律（平成15年法律第110号）（以下「医療観察法」という。）は、心神喪失又は心神耗弱の状態で重大な他害行為を行った者に対して、適切な医療を提供し、社会復帰を促進することを目的としています。

東北厚生局では、対象者に医療の提供をする医療機関の指定、対象者が医療を受ける指定医療機関の選定、対象者入院時の移送業務、指定医療機関に対する指導監査を行っています。

また、この法律では、対象者の処遇を決定するために、裁判官と精神保健判定医（精神保健審判員）、必要に応じて精神保健福祉の専門家（精神保健参与員）により審判が行われますが、東北厚生局では、その構成員を地方裁判所が選任するための精神保健判定医及び精神保健参与員候補者名簿の作成等を行っています。

心神喪失等の状態で重大な他害行為を行った者の医療及び観察等に関する法律の仕組み

(制度は、法務省・厚生労働省共管)

平成15年7月成立・公布、平成17年7月15日施行

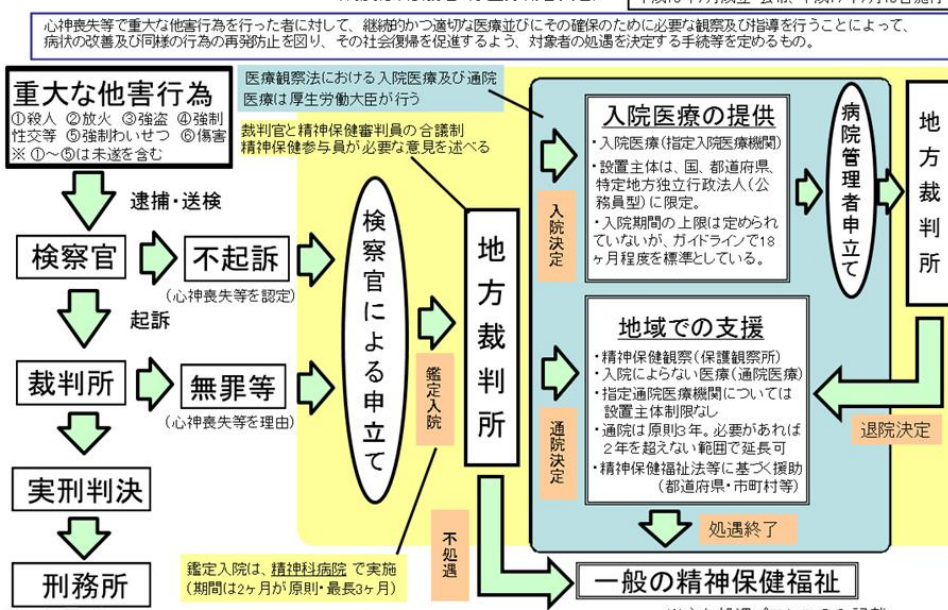

図：医療観察法制度の仕組み（厚生労働省ホームページより）

・東北管内の指定入院医療機関の状況

(単位：施設)

	令和元年度	令和2年度	令和3年度	令和4年度	令和5年度
指定入院医療機関	2	2	2	3	3

※「指定入院医療機関一覧」は参考資料3（3）参照

・東北管内の指定通院医療機関の状況

(単位：施設)

	令和元年度	令和2年度	令和3年度	令和4年度	令和5年度
病院	56	57	59	59	59
診療所	10	10	10	9	9
薬局	678	685	686	690	693
訪問看護	26	31	35	37	42

(2) 実績

医療観察法に係る業務

	令和元年度	令和2年度	令和3年度	令和4年度	令和5年度
新規指定（件）	8	14	9	10	27
入院医療機関の選定（件）	16	15	16	16	17
通院医療機関の選定（件）	18	16	6	14	14
精神保健判定医の登録（名）	113	104	105	103	99
精神保健参与員の登録（名）	70	61	57	57	58
診療報酬請求の審査・支払（件）	1,358	1,521	1,566	1,533	1,573

6 薬事監視等業務

(1) 概要

医薬品、医療機器等の品質、有効性及び安全性の確保等に関する法律により、医薬品、医薬部外品又は化粧品の製造業の許可等は厚生労働大臣が与えることとなっており、その権限の一部は地方厚生局長に委任されています。東北厚生局では、医薬品（生物学的製剤、放射性医薬品等）の製造業の許可等に係る業務を行っています。

東北管内の製造所の状況

(単位：施設)

	令和元年度	令和2年度	令和3年度	令和4年度	令和5年度
生物学的製剤等	4	4	5	6	7
放射性医薬品	2	2	2	2	2

(2) 実績

医薬品製造業の許可関係業務

(単位：件)

	令和元年度	令和2年度	令和3年度	令和4年度	令和5年度
許可申請	3	2	2	0	1
許可更新申請	0	0	0	3	1
管理者承認	3	4	2	1	1
変更届等	10	2	8	9	19

7 再生医療等安全性確保法に関する業務

(1) 概要

再生医療等の迅速かつ安全な提供を図るため、平成26年11月25日に再生医療等の安全性の確保等に関する法律（平成25年法律第85号）（以下「再生医療等安全性確保法」という。）が施行されました。

東北厚生局では、再生医療等を提供する機関の提供計画の受付（第二種、第三種）、再生

医療等委員会の認定（第三種）及び細胞培養加工施設を設置する機関の許可及び届出に関する業務等を行っています。

※再生医療のリスク分類について

第一種：ヒトに未実施など高リスク（ES細胞、iPS細胞等）

第二種：現在実施中など中リスク（体性幹細胞等）

第三種：リスクの低いもの（加工した体細胞等）

〔再生医療等安全性確保法の手続きのイメージ図〕

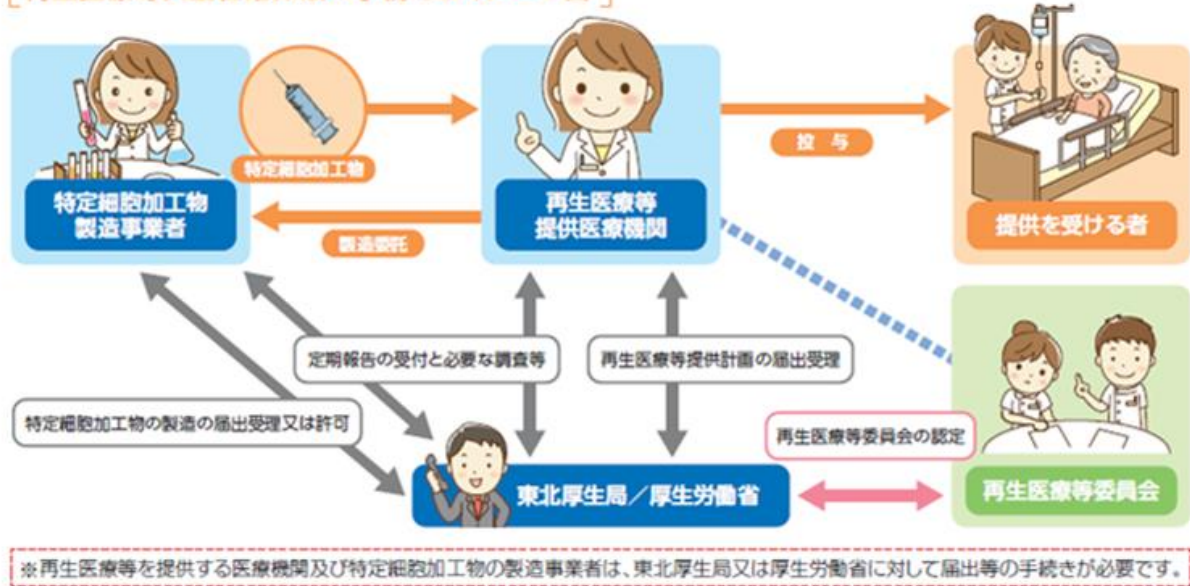

東北管内の（特定）認定再生医療等委員会の状況

（単位：委員会）

	令和元年度	令和2年度	令和3年度	令和4年度	令和5年度
特定認定再生医療等委員会	1	1	1	1	1
認定再生医療等委員会	4	4	3	3	3

※特定認定再生医療等委員会：認定再生医療等委員会のうち、特に高度な審査能力、第三者性を有するもので、第一種及び第二種の再生医療等提供計画について審査を行う。

認定再生医療等委員会：第三種の再生医療等提供計画について審査を行う。

(2) 実績

再生医療等安全確保法に係る届出等

(単位：件)

	令和元年度	令和2年度	令和3年度	令和4年度	令和5年度
再生医療等提供計画の新規受付	10	15	15	22	5
再生医療等委員会の認定申請	0	0	0	0	0
再生医療等委員会更新申請	0	1	3	1	0
特定細胞加工物製造許可申請・届出	11	14	13	15	8
特定細胞加工物製造許可事項更新申請	0	1	0	0	0

※「再生医療等委員会更新申請」は平成30年度から、特定細胞加工物製造許可事項更新申請は令和元年度から届出の受付が開始されました。

8 看護師の特定行為研修に関する業務

(1) 概要

団塊の世代が全て75歳以上となる2025年に向けて、在宅医療等の推進を図っていくため、医師又は歯科医師の判断を待たずに、手順書等により一定の診療の補助を行う看護師を養成し確保していく必要があります。そのために、保健師助産師看護師法に基づき看護師の特定行為研修制度が創設され、平成27年10月1日に施行されました。

東北厚生局では、特定行為研修を行う施設の指定に関する業務や特定行為研修を修了した看護師に関する報告書の受理等を行っています。

東北管内の指定研修機関の状況

(単位：施設)

	令和元年度	令和2年度	令和3年度	令和4年度	令和5年度
指定研修機関	14	19	19	20	23

(2) 実績

特定行為研修に係る業務

	令和元年度	令和2年度	令和3年度	令和4年度	令和5年度
指定申請（件）	4	5	1	1	3
変更届（件）	15	36	29	38	41
区分変更申請 （件）	5	3	7	2	4
実地調査（件）	5	0	5	5	0
特定行為研修修 了者（人）	86	104	142	137	143

※「特定行為研修指定研修機関一覧」は参考資料3（4）参照

9 臨床研究法に関する業務

(1) 概要

医薬品等を人に対して用いることにより、その医薬品等の有効性・安全性を明らかにする臨床研究を法律の対象とすることとし、臨床研究の対象者をはじめとする国民の臨床研究に対する信頼の確保を図ることを通じてその実施を推進し、もって保健衛生の向上に寄与することを目的として「臨床研究法」が平成29年4月14日に公布され、平成30年4月1日に施行されました。

東北厚生局では、特定臨床研究の実施に関する計画の受付、特定臨床研究の実施計画を審査する臨床研究審査委員会の認定等に関する業務を行っています。

※特定臨床研究

- ・臨床研究のうち、医薬品等製造販売業者又はその子会社等から研究資金等の提供を受けて実施する臨床研究
- ・未承認医薬品等又は適応外医薬品等を用いる臨床研究

※臨床研究審査委員会

臨床研究に関する専門的な知識経験を有する者により構成される委員会

東北管内の臨床研究審査委員会の状況

(単位：委員会)

	令和元年度	令和2年度	令和3年度	令和4年度	令和5年度
臨床研究審査委員 会	5	6	6	6	5

(2) 実績

臨床研究法に係る業務

(単位：件)

	令和元年度	令和2年度	令和3年度	令和4年度	令和5年度
実施計画の新規受付	17	23	19	8	11
臨床研究審査委員会の認定申請	0	3	2	0	0

10 医師偏在対策・医師確保に関する業務

(1) 概要

地域間の医師偏在の解消等を通じ、地域における医療提供体制を確保するため、都道府県の医療計画における医師の確保に関する事項の策定、臨床研修病院の指定権限及び研修医定員の決定権限の都道府県への移譲等の措置を講ずることを改正の趣旨とした「医療法及び医師法の一部を改正する法律（平成30年法律第79号）」が平成30年7月25日に公布され、令和2年4月1日に施行されました。

東北厚生局では、医師少数区域等において6か月以上勤務し、その中で医師少数区域等における医療の提供に必要な業務を行った医師の認定に関する業務を行っています。

(2) 実績

医師少数区域経験認定医師

(単位：人)

	令和2年度	令和3年度	令和4年度	令和5年度
認定者数 (県別内訳)	37 〔岩手 37〕	21 〔岩手 19 秋田 1 福島 1〕	32 〔青森 1 岩手 22 宮城 2 秋田 1 山形 2 福島 4〕	26 〔青森 3 岩手 21 福島 2〕

1 1 災害時における医療の確保の支援に関する業務

(1) 概要

近年の頻発、激甚化する自然災害への対応等のため、東北厚生局では、厚生労働本省と連携を図りながら、厚生労働省と県との円滑な連絡・情報共有に向けた業務、県に対する支援業務及び災害拠点病院の調査（視察）を行っています。

(2) 実績

(単位：件)

	令和3年度	令和4年度	令和5年度
災害拠点病院の調査（視察）	2	4	6

1 2 地域医療構想の達成に向けた取組の推進に関する業務

(1) 概要

「地域医療構想」とは、団塊の世代が全て75歳以上となる2025年に向け、医療機能（※）ごとに2025年の医療需要と病床の必要量を推計し、目指すべき医療提供体制を実現するための施策を定めるもので、「医療介護総合確保推進法（平成元年法律第64号）」により平成28年度中に全ての都道府県で策定されました。

東北厚生局では、

- ① 各構想区域における議論の状況等に関する情報の整理
- ② 地域医療介護総合確保基金の適切・効果的な運用に向けたヒアリング
- ③ 重点支援区域関係者との連絡調整等

を行っています。

※医療機能とは、医療法施行規則第30条の33の2の5に定める「高度急性期機能」、「急性期機能」、「回復期機能」及び「慢性期機能」の4つの区分のことをいう。

(2) 実績

各構想区域地域医療構想調整会議出席回数

(単位：回)

	令和2年度	令和3年度	令和4年度	令和5年度
出席回数	8	3	4	9

VII 食品衛生課

食品衛生課は、輸出促進法に基づく輸出水産食品や食肉の認定施設等への査察、食品衛生法に基づく登録検査機関の登録・立入検査や総合衛生管理製造過程の変更承認・立入調査のほか、健康増進法に基づく虚偽誇大広告等の監視指導などの業務を実施しています。

1 輸出水産食品の認定施設などに対する査察等の業務

(1) 概要

米国やEU（欧州連合）等の国では、外国から輸入される食品について、自国と同等の衛生的な管理（HACCP等）を輸出国へ義務づけています。食品衛生課では、受入国の基準を満たした日本国内の水産食品の製造施設に対して定期的な査察を行っています。また、韓国、中国、ブラジル向けの水産食品にあたっては、これらの国への輸出時に衛生証明書の添付が求められているため、衛生証明書発行の業務を行っています。

(2) 対米輸出水産食品の認定加工施設への査察等

① 概要

米国へ水産食品を輸出する場合、製造・加工施設におけるHACCPの手法等米国が定めた要綱に基づいた衛生管理の実施や都道府県等による施設の認定・監視、さらに各地方厚生局による現地査察の実施等が必要となります。

食品衛生課では、現地査察を実施し、製造・加工施設の衛生管理等について確認しています。

② 業務実績

令和6年3月末現在、認定された3施設の現地査察を実施しています。

なお、新規の認定や取り消しを行った施設はありませんでした。

実績推移	令和元年度	令和2年度	令和3年度	令和4年度	令和5年度
査察回数	3回	3回	2回(※1)	3回	3回

(※1) 令和3年度の1施設は新型コロナウイルス感染症の影響を踏まえ査察中止

(3) 対英国、欧州連合、スイス及びノルウェー輸出水産食品の認定加工施設等への査察等

① 概要

英国、欧州連合（EU）、スイス及びノルウェーへ水産食品を輸出する場合、輸出国の製造加工施設はEU等が定めた認定要件に適合する必要があるため、また、輸出毎に食品・動物衛生証明書（以下「衛生証明書」という。）を添付することが義務づけられています。

また、漁業従事者を含む関係事業者が遵守すべき水産物の衛生的な取扱いやHACCPシステムを導入した加工施設の衛生管理以外に、都道府県等による施設の監視と衛生証明書の発行、さらに各地方厚生局による現地査察の実施等が必要となります。

食品衛生課では、認定施設に対し、6カ月に1回以上の現地査察を実施しています。

② 業務実績

令和5年度は、認定施設等について、現地査察を実施しています。

実績推移	令和元年度	令和2年度	令和3年度	令和4年度	令和5年度
査察回数	1回(※2)	3回(※2)	1回(※3)	2回	2回

(※2)新型コロナウイルス感染症の影響を踏まえ、令和2年3月に予定されていた査察を、令和2年6月に実施。

(※3)新型コロナウイルス感染拡大の影響を踏まえ、厚生労働省から通知があり、青森市保健所による成邦商事監視結果を確認することで、1回分の査察とした。

(4) 対韓国輸出水産食品の衛生証明書発行業務等

① 概要

韓国へ冷凍食用鮮魚介類頭部や冷凍食用鮮魚介類内臓を輸出する場合、処理施設等の事前登録や輸出国の関係当局が発行した証明書の添付が求められています。

食品衛生課は、輸出者から衛生証明書発行の申請書が提出された場合、申請内容を審査し、衛生証明書を発行しています。

また、東北厚生局管内の登録施設は、現在4施設あり、必要に応じて監視等を実施しています。

② 業務実績

令和5年度は新規の施設認定はありません。衛生証明書の発行はありません。

実績推移	令和元年度	令和2年度	令和3年度	令和4年度	令和5年度
衛生証明書発行件数	1件	0件	0件	1件	0件

(5) 対中国輸出水産食品の衛生証明書発行業務等

① 概要

中国へ水産食品を輸出する場合は、処理施設等の事前登録や輸出国の行政機関が発行した衛生証明書の添付が求められています。食品衛生課では、輸出者からの申請に応じ内容を審査し、衛生証明書を発行しています。

また、東北厚生局管内の登録施設は、令和6年3月末現在、98施設あり、必要に応じて監視等を実施しています。

② 業務実績

令和5年度は認定施設の20施設において査察を実施いたしました。

令和6年3月末現在、衛生証明書を122件発行しています。

ただし、8月24日以降中国は日本の水産物の輸入を停止したため、現在は衛生証明書の発行を停止しています。

実績推移	令和元年度	令和2年度	令和3年度	令和4年度	令和5年度
衛生証明書発行件数	336件	169件	291件	338件	122件

(6) 対ブラジル輸出水産食品の衛生証明書発行業務等

① 概要

ブラジルへ水産食品を輸出する場合、処理施設等の事前認定と輸出国の関係当局が発行した証明書の添付が求められています。

管内認定施設は、現在8施設あり、年に1回の現地査察を実施しています。また、輸出者から衛生証明書発行の申請書が提出された場合、申請内容を審査し、衛生証明書を発行します。

② 業務実績

令和5年度は新規の施設認定はありません。認定廃止が1件あり、管内施設は8施設となりました。

令和5年度は8施設の現地査察を実施しています。

これまでのところ衛生証明書の発行はありません。

実績推移	令和2年度	令和3年度	令和4年度	令和5年度
査察回数	8回(※4)	9回(※5)	9回	8回(※6)

(※4) 令和2年度は管内施設数が8であり、全施設を査察。

(※5) 令和3年度に新規認定された施設が二つあり、管内施設は10施設となったが1施設は新型コロナウイルス感染症の影響を踏まえ中止した。

(※6) 令和5年10月に1施設認定廃止。

2 輸出食肉の認定施設などに対する査察等の業務

(1) 概要

米国やEU（欧州連合）等へ食肉等を輸出する場合、厚生労働省等により施設等の衛生管理や食肉検査体制等について施設認定を受ける必要があります。

東北厚生局では、所管する認定施設や食肉衛生検査所に対して、適正な衛生管理や衛生証明書の管理状況等の確認のため、査察を実施しています。

令和6年3月末現在、米国、カナダ、オーストラリア、シンガポール、台湾及び香港向けの食肉施設、シンガポール向け家きん卵製品施設を所管しています。

(2) 業務実績

令和5年度は、認定された以下の施設について、通知に基づき現地査察を実施しています。

- ・米国、カナダ、オーストラリア、シンガポール、台湾及び香港向けの牛肉

認定施設：株式会社いわちく（岩手県紫波郡紫波町）

実績推移	令和元年度	令和2年度	令和3年度	令和4年度	令和5年度
査察回数	11回(※7)	10回(※7)	10回(※7)	12回	12回

(※7) 新型コロナウイルス感染症の影響を踏まえ中止した月あり。

- ・台湾向けの牛肉

認定施設：株式会社秋田県食肉流通公社（秋田市）、株式会社山形県食肉公社（山形市）、スターゼンミートプロセッサー株式会社青森工場三戸ビーフセンター（青森県）

実績推移	令和2年度	令和3年度	令和4年度	令和5年度
査察回数	2回	2回	2回(※8)	3回

(※8) スターゼンミートプロセッサー株式会社は令和5年3月29日付けで認定されたため

- ・シンガポール向けの豚肉

認定施設：株式会社ミートランド（秋田県鹿角市）、株式会社いわちく

実績推移	令和元年度	令和2年度	令和3年度	令和4年度	令和5年度
査察回数	1回	1回	2回	2回	2回

3 食品衛生法に基づく登録検査機関の登録等の業務

(1) 概要

登録検査機関が輸入食品等の製品検査を実施する場合は、厚生労働大臣の登録認可が必要です。食品衛生課では、登録申請のあった検査機関の検査精度や正確性に関する適合状況等を事前に審査しています。また、登録後においても、適切な管理下で理化学的検査や細菌学的検査や動物を用いる検査が実施されているか確認するための定期的な立入検査を行っています。

(2) 業務実績

東北管内の登録検査機関は10施設で、令和5年度は全ての施設について立入検査を実施しました。

なお、令和5年度に更新等が行われた施設や変更の申請や届出については、以下のとおりです。

① 業務規程の変更認可

6施設から7件の変更認可を行いました。

② 登録の更新申請に係る通知

令和5年度において、該当する申請は6件でした。

③ 新規申請に係る登録及び製品検査の業務廃止

令和5年度において、新規申請、業務廃止、一部業務廃止はありませんでした。

実績推移	令和元年度	令和2年度	令和3年度	令和4年度	令和5年度
登録検査機関・ 検査施設数	10施設	10施設	10施設	10施設	10施設

4 健康増進法に基づく虚偽誇大広告等の規制に関する業務

(1) 概要

食品として販売されているものの中には、必ずしも実証されていない健康の保持・増進効果についての虚偽又は誇大な表示がされているものが見受けられ、さらにそれらの食品を長期的かつ継続的に消費することにより、消費者が必要とする診療の機会を逸するなど、健康に重大な支障を引き起こす可能性があります。このような虚偽又は誇大な表示は健康増進法で禁止されています。

食品衛生課では、消費者庁や都道府県等と連携し、食品の不適正な広告等の監視を行っています。

(2) 業務実績

令和5年度の自治体からの事例報告の受理件数は37件でした。

実績推移	令和元年度	令和2年度	令和3年度	令和4年度	令和5年度
自治体からの事例報告の受理件数	48件	54件	35件	37件	37件

5 大規模食中毒発生時の関係機関との調整に関する業務

(1) 概要

500名を超える大規模な食中毒患者が発生した場合や食中毒患者の所在地が複数の都道府県にわたる広域食中毒の場合に、厚生労働大臣は都道府県知事等に対して調査の要請を求めることができます。また、事故の発生状況に応じて地方厚生局職員が現場に派遣され、都道府県等との連絡調整、情報収集、現場調査の立ち会いを行います。

「食品衛生法等の一部を改正する法律」（平成30年法律第46号）の公布に伴い、国、各地方自治体で構成される広域連携協議会が設置され、毎年1回及び緊急時に会合が開かれます。

(2) 業務実績

広域連携協議会は6月にWEB上で開催され、15自治体が参加しました。

VIII 地域包括ケア推進課

地域包括ケア推進課は、少子高齢化が進む中で、高齢者が重度な要介護状態や認知症になっても住み慣れた地域で自分らしい暮らしを人生の最期まで続けることができるよう、医療・介護・予防・住まい・生活支援が包括的に確保される体制（地域包括ケアシステム）の構築に向け、都道府県を通じた市町村支援業務に取り組んでいます。

1 東北厚生局地域共生・地域づくり推進本部の運営

(1) 概要

東北厚生局による効率的な業務を実施するため、局内の関係課等で組織する東北厚生局地域共生・地域づくり推進本部会議を開催し、課の業務方針や進捗状況等についての意見交換や情報共有を図っています。

(2) 実績

＜東北厚生局地域共生・地域づくり推進本部会議の開催状況＞

	回数	開催状況
令和5年度	2回	5月、12月

2 東北厚生局地域包括ケア推進意見交換会の運営

(1) 概要

管内の県及び市町村における地域包括ケアシステム構築に関する取組の支援を目的に、各県における市町村が行う地域支援事業の支援方策等について、意見交換・情報共有を行う会議を開催しています。

(2) 実績

＜東北厚生局地域包括ケア推進意見交換会の開催状況＞

	回数	開催状況
令和5年度	3回	6月、9月、2月

3 地域支援事業に関する業務

(1) 管内市町村等の取組状況の把握

①概要

管内の県から収集した情報等をもとに、地域支援事業等を実施する市町村の取組状況を把握するとともに、その取組状況について適宜管内の市町村等へ情報提供しています。

②実績

<訪問自治体の状況>

県名	令和5年度訪問自治体
山形県	川西町
岩手県	西和賀町、大船渡市
宮城県	岩沼市、東松島市

(2) セミナー等の開催

①概要

管内の市町村が地域包括ケアシステムの構築を推進するに当たり、地域支援事業等の円滑な実施と事業内容の充実に資するため、自治体職員等を対象としたセミナーを開催しています。

②実績

<取組事例発表会・セミナーの開催状況>

実施日	セミナーの名称	開催方法	参加者数等
令和6年1月22日	生活支援体制整備事業×認知症総合支援事業で「社会参加」を考える ～認知症があってもなくてもともに生きる地域づくりを東北から伝えよう～	Web配信	参加人数： 270人
令和6年2月22日	厚生労働省「地域づくり加速化事業」ブロック別研修会 東北厚生局主導型伴走支援実践報告会 ～介護予防・生活支援を通じた地域づくりを目指して～	Web配信	参加人数： 139人

(3) 地域づくり加速化事業による市町村支援

①概要

介護予防・日常生活支援総合事業等の各種事業の実施に課題を感じている市町村に対し各分野に知見を有するアドバイザーを派遣し伴走支援を実施する地域づくり加速化事業に、県と共に参画し、市町村のニーズに応じて、意見交換、相談支援や講話、研修会等を実施しました。

また、管内の市町村等を対象に、地域特性を踏まえつつ地域包括ケアシステムの構築の活性化が図られるよう、有識者による講義や自治体からの実践報告等を行うブロック別研修を実施しました。

②実績

<支援の実施状況>

事業	市町村
地域づくり加速化事業	【厚生局主導型】宮城県美里町、福島県二本松市、同県会津坂下町 【老健局主導型】青森県平川市、秋田県大館市、山形県新庄市

4 地域医療介護総合確保基金（介護分）に関する業務

(1) 概要

管内の県における地域医療介護総合確保基金（介護分）の執行状況等（基金残高、事業量）の調査や、県ヒアリングを通じて事業の進捗状況を把握するとともに、県に対する必要な助言及び支援を行っています。

(2) 実績

執行状況等の調査の取りまとめを令和5年6月に実施しました。

5 地域支援事業交付金に関する業務

(1) 概要

当初交付申請書、変更交付申請書、実績報告書及び再確定申請書の内容審査や、交付決定等の事務を行っています。

(2) 実績

令和5年度分の交付決定を令和5年10月11日、変更交付決定を令和6年3月8日に実施しました。また、令和4年度分の確定を令和6年1月10日に、過年度分の再確定を令和6年1月16日に実施しました。

6 高齢者の保健事業と介護予防等の一体的な実施に関する業務

(1) 概要

高齢者の保健事業と介護予防等の一体的実施（以下「一体的実施」という。）に係る後期高齢者医療特別調整交付金の申請書の審査及び取りまとめや、市町村における一体的実施の実施状況、実施に当たっての課題等について、厚生労働省保険局と連携を図りながら、管内の県及び広域連合等を通じて把握し、県及び広域連合等に対する必要な助言及び支援を行っています。

(2) 実績

一体的実施について先進的な取組を行っている、宮城県大崎市、同県大郷町の取組事例を取材し、厚生労働省へ報告するとともに、東北厚生局ホームページにて管内自治体等へ情報提供しました。

7 第8期介護保険事業（支援）計画に関する進捗状況の把握及び第9期計画策定に関する助言等

(1) 概要

第8期介護保険事業（支援）計画の進捗状況の把握及び第9期計画策定に関する助言については、厚生労働省老健局と連携を図りながら管内の県を通じて状況を把握し、県に対する必要な助言及び支援を行っています。

(2) 実績

管内の県の第8期介護保険事業（支援）計画に関する取組の進捗状況等の把握や、第9期計画の策定状況等に係るヒアリングを、令和5年10月から12月に実施しました。

8 地方支分部局との連携

(1) 概要

国の地方支分部局との連携による各種会議・セミナーを開催し、地域包括ケアシステムの構築に向けた普及・啓発を行っています。

(2) 実績

＜地方支分部局との連携による会議等の実施状況＞

実施日	大会・研修会等の名称	場 所	連携機関
令和5年9月28日	東北ブロック居住支援連絡会議	仙台市	東北地方整備局
令和5年9月22日	農福連携フォーラム&マルシェin東北	仙台市 (Web及び 参 集)	東北農政局

9 メールマガジンの発行

(1) 概要

地域共生・地域包括ケアシステムの周辺情報として、国の政策の動向、セミナー・学会開催、全国の自治体の取組事例等の情報を、メールマガジン「東北厚生局地域包括ケア・地域共生通信」により管内の自治体等に提供しています。

(2) 実績

令和元年5月に第1号を発行し、令和6年3月末まで延べ101号を発行しました。

IX 保険年金課

保険年金課は、健康保険組合、全国健康保険協会支部及び企業年金等の監督、認可等の事務を行っています。

1 健康保険組合に関する業務

(1) 概要

健康保険組合は、健康保険法に基づき国に代わって健康保険事業である被保険者及び被扶養者（以下「被保険者等」という。）に対する保険給付と保健・福祉事業を行う公法人です。

健康保険組合は、企業の事業主とその企業に使用される被保険者等で組織されますが、1企業により組織され700人以上の被保険者で構成される「単一健康保険組合」と、同業種の複数の企業により組織され3,000人以上の被保険者で構成される「総合健康保険組合」があり、法令の範囲で健康保険組合独自の健康保険事業を行うことができます。

東北厚生局では、管内6県に所在する健康保険組合の設立・合併・解散等の事務指導、認可申請書等の審査事務、届書の確認事務等及び健康保険組合の適正な事業運営を確保するために実地指導監査を行っています。

(2) 実績

管内の健康保険組合から提出された規約変更認可申請書等の処理件数及び実地指導監査実施件数は以下のとおりです。

(単位：件)

	令和元年度	令和2年度	令和3年度	令和4年度	令和5年度
規約変更の認可等	610	592	603	594	589
実地指導監査	10	11	11	11	9

【監査における主な指摘事項】

- ・ 理事長及び理事の選出方法に誤りが確認されたので、法令等に基づき適切な選出に努めること。
- ・ 満期継続を含む全ての保管替えについては、組合格約に基づき、理事会の決定後に行うこと。
- ・ 現金出納簿について、出納整理期間が新年度分と旧年度分とで重複して作成されているので改めること。
- ・ 被保険者証の未返納者に対し、未返納整理簿等を活用して適宜督促を行い、被保険者証の回収に努めること。
- ・ データヘルス計画については、健康保険法に基づく保険事業の実施等に関する指針に基づき、公表すること。
- ・ 機密文書管理規程に基づき、「極秘」等の文書の区分を適切に指定すること。

2 全国健康保険協会に関する業務

(1) 概要

全国健康保険協会は健康保険法に基づき、国に代わって健康保険事業である被保険者等に対する保険給付と保健・福祉事業を行う公法人です。以前は国が運営し政府管掌健康保険といわれていましたが、平成 20 年 10 月 1 日に全国健康保険協会が設立され、全国 47 都道府県に全国健康保険協会支部が設置されました。

東北厚生局では、管内 6 県に所在する全国健康保険協会支部が行う立入検査等の認可申請書の審査事務等及び適正な事業運営を確保するため、全国健康保険協会支部に対する立入検査等を行っています。

(2) 実績

管内の全国健康保険協会支部から提出された認可申請書等の処理件数及び立入検査等実施件数は以下のとおりです。

(単位：件)

	令和元年度	令和2年度	令和3年度	令和4年度	令和5年度
認可申請書等の認可	3	6	1	1	1
立入検査等	2	2	2	2	2

3 厚生年金基金に関する業務

(1) 概要

厚生年金基金は、厚生年金保険法に基づき、企業等が厚生労働大臣の許可を受け、国の老齢厚生年金の一部を国に代わって支給（代行給付）するとともに、独自の上乗せ給付（プラスアルファ給付）を行い、各厚生年金基金の加入員に対し、より手厚い老後保障を行うことを目的として設立された公法人です。

平成 25 年の法律改正（公的年金制度の健全性及び信頼性確保のための厚生年金保険法等の一部を改正する法律）によって平成 26 年 4 月以降は厚生年金基金の新設は認められないこととなっています。

東北厚生局の管内 6 県に所在した厚生年金基金はすべて解散または他制度に移行したため、解散した厚生年金基金に対する財産目録等の承認申請時の実地監査及び清算業務に関する指導及び相談等の業務を実施していました。（令和 3 年度まで）

(2) 実績

管内の厚生年金基金の実地監査実施件数は以下のとおりです。

(単位：件)

	令和元年度	令和2年度	令和3年度	令和4年度	令和5年度
実地監査	1	2	0	0	0

4 国民年金基金に関する業務

(1) 概要

国民年金基金は、国民年金法に基づき、自営業者やフリーランスの方など（国民年金の第1号被保険者）を対象とする老齢基礎年金の上乗せの年金給付です。

国民年金基金の種類は、（平成31年3月までは）同一都道府県内の居住者で組織する「地域型国民年金基金（47基金）」と同種の事業等に従事する者で組織する「職能型国民年金基金（25基金）」がありましたが、平成31年4月に全地域型国民年金基金と22の職能型国民年金基金が合併した「全国国民年金基金」が設立されました。

東北厚生局では、平成31年3月までは管内6県に所在した国民年金基金の規約変更認可申請書等の認可・受理等の業務や当該基金の適正な事業運営を確保するために実地監査を実施していました。

(2) 実績

管内の国民年金基金の実地監査実施件数は以下のとおりです。

（単位：件）

	令和元年度	令和2年度	令和3年度	令和4年度	令和5年度
実地監査	0	0	0	0	0

5 確定給付企業年金に関する業務

(1) 概要

確定給付企業年金は、運営形態により企業法人が法人格のある企業年金基金を厚生労働大臣の認可を受けて設立する「基金型」と、労使が合意した年金規約を制定し、厚生労働大臣の承認を受ける「規約型」の2種類があり、年金資産を管理・運用して年金給付を行っています。

東北厚生局では、管内6県に所在する企業年金基金及び確定給付企業年金を実施している事業主に係る規約承認・認可申請書、規約変更承認・認可申請書、規約変更届出書等の受理・承認・認可等の業務及び基金等の適正な事業運営を確保するために書面または実地監査業務を行っています。

(2) 実績

管内の確定給付企業年金実施事業所から提出された規約変更認可申請書等の処理件数及び監査実施件数は以下のとおりです。

(単位：件)

	令和元年度	令和2年度	令和3年度	令和4年度	令和5年度
規約変更の認可等	1,061	990	966	977	1,013
(新規承認)	(6)	(3)	(0)	(0)	(2)
書面監査	160	144	111	116	157
実地監査	10	4	6	3	5

() 内は上段の再掲

【監査における主な指摘事項】

- ・ 事業主は加入者の資格を喪失した者に対して、脱退一時金相当額の移換（企業年金の通算措置）に関する説明を行うこと。
- ・ 特定個人情報の適正な取扱いに関する基本方針及び取扱規程等を速やかに策定すること。
- ・ 裁定請求書には、規約に規定する生年月日を証する書類を添付させること。

6 確定拠出年金に関する業務

(1) 概要

確定拠出年金は、掛金を企業が拠出する「企業型年金」と加入者自身が拠出する「個人型年金（iDeCo）」があります。

拠出された掛金が個人ごとに明確に区分され、掛金とその運用収益との合計額をもとに年金給付額が決定される年金制度です。

東北厚生局では、管内6県に所在する確定拠出年金を実施している事業所に係る規約承認申請書及び規約変更承認申請書・規約変更届出書等の承認・受理等の業務を行っています。

また、令和4年度から令和8年度までの5か年間で、全ての実施事業所の事業主に対し、事業主に課せられた「資産の運用に関する基礎的な資料の提供その他の必要な措置（いわゆる投資教育）」や「確定拠出年金運営管理機関の定期的な評価」などの努力義務の履行状況等について把握・確認するために、運営状況の確認を行っています。

(2) 実績

管内の確定拠出年金実施事業所から提出された届出報告書等の処理件数及び運営状況の確認を行った事業所数は以下のとおりです。

(単位：件)

	令和元年度	令和2年度	令和3年度	令和4年度	令和5年度
規約変更の認可等	308	306	384	230	287
(新規承認)	(5)	(8)	(7)	(9)	(7)
運営状況の確認	—	—	—	126	72

() 内は上段の再掲

X 管理課

管理課は、特定医療法人や医療保健業を行う公益法人等に関する税制措置に係る証明業務、国民健康保険の保険者、国民健康保険団体連合会及び後期高齢者医療制度に係る技術的助言・指導監督、社会保険診療報酬支払基金審査委員会事務局の監督を行っています。

1 特定医療法人証明関係業務

(1) 概要

特定医療法人とは、医療法人が税法上の承認を国税庁長官から受け、当該承認後に終了する各事業年度において、法人税率の軽減の適用を受ける医療法人のことです。

東北厚生局では、特定医療法人として、法人税率の軽減の適用を受ける要件とされている厚生労働大臣が財務大臣と協議して定める基準（下記①～⑥）を満たすものである旨の証明書の交付事務を行っています。

【軽減税率適用要件】

- ① 社会保険診療に係る収入金額及び健康増進事業（健康診査に係るものに限る。）に係る収入金額の合計額が全収入金額の100分の80を超えること。
- ② 自費患者に対し請求する金額が、社会保険診療報酬と同一の基準により計算されること。
- ③ 医療診療収入が、医師、看護師等の給与、医療提供に要する費用等患者のために直接必要な経費の額に100分の150を乗じた額の範囲内であること。
- ④ 役職員一人につき年間の給与総額が、3,600万円を超えないこと。
- ⑤ その医療施設のうち一以上のものが、次のいずれかに該当すること。
 - ・病院であって、40人以上の患者を入院させるための施設を有すること。
 - ・専ら、皮膚泌尿器科、眼科、整形外科、耳鼻いんこう科又は歯科の診療を行う病院であって、30人以上の患者を入院させるための施設を有すること。
 - ・救急病院である旨を告示されていること。
 - ・救急診療所である旨を告示され、かつ、15人以上の患者を入院させるための施設を有すること。
- ⑥ 医療施設ごとに、特別の療養環境に係る病床数が当該医療施設の有する病床数の100分の30以下であること。

【優遇措置の内容】

法人税において19%（通常は23.2%）の軽減税率が適用されます。

(2) 実績

	令和元年度	令和2年度	令和3年度	令和4年度	令和5年度
証明件数	22	22	22	22	22

2 医療保健業を行う公益法人等証明関係業

(1) 概要

平成20年度税制改正により、①非営利型の一般社団法人のうち、いわゆるオープン病院事業を行う医師会や歯科医師会で、一定の基準を満たしたもの、②法人税法の別表第2に掲げる公益法人等のうち、無料低額な診療を行う法人で、一定の基準を満たしたものについて、その法人が行う医療保健業は収益事業の範囲から除外される（法人税が非課税とされる）こととなりました。

東北厚生局では、非課税措置制度の適用を受けるために必要となる要件を満たしている公益法人である旨の証明書の交付を行っています。

【適用基準】

ア オープン病院事業を行うもの

事業要件 平成20年厚生労働省告示第297号

収入要件 平成20年厚生労働省告示第297号

イ 無料低額な診療を行う病院事業を行うもの

事業要件 法人税法施行規則第6条第4号

収入要件 平成20年厚生労働省告示第298号

なお、②において、特例社団・財団法人、公益社団・財団法人については収入要件を必要としません。

【優遇措置の内容】

医療保健業について、収益事業の範囲から除外され、法人税が非課税とされます。

(2) 実績

	令和元年度	令和2年度	令和3年度	令和4年度	令和5年度
証明件数	14	15	15	15	15

3 国民健康保険の保険者及び国民健康保険団体連合会の技術的助言・指導監督

(1) 概要

国民健康保険の保険者は県及び市町村（特別区を含む）と、土木建築業者等の同業者で組織する国民健康保険組合であり、被保険者は被用者保険（健康保険や共済組合等）に加

入していない自営業者等です。また、国民健康保険団体連合会とは、国民健康保険法第83条に基づき、保険者がその目的を達成するため、共同して設立する組織です。

東北厚生局では、国民健康保険事業が健全に運営されるよう、国民健康保険の保険者及び国民健康保険団体連合会の行う業務（介護保険事業関係業務を除く）の指導を行っています。（「東北厚生局管内に所在する国民健康保険団体連合会一覧」は参考資料6（1）参照）

（2）実績

	令和元年度	令和2年度	令和3年度	令和4年度	令和5年度
技術的助言・指導監督	6県9市町 3国保連合会	6県9市町 3国保連合会	6県7市町村 3国保連合会	6県6市町村 3国保連合会	6県9市町村 3国保連合会

4 後期高齢者医療制度に係る技術的助言・指導監督

（1）概要

後期高齢者医療制度は、平成20年4月に創設された他の健康保険から独立した医療保険制度です。保険者は都道府県ごとに全市町村が加入する広域連合（後期高齢者医療広域連合）、被保険者は75歳以上の方等です。

東北厚生局では制度の適切な運営のため、県、後期高齢者医療広域連合及び市町村並びに国民健康保険団体連合会における後期高齢者医療制度の業務の指導を行っています。

（「東北厚生局管内に所在する後期高齢者医療広域連合一覧」は参考資料6（2）参照）

（2）実績

	令和元年度	令和2年度	令和3年度	令和4年度	令和5年度
技術的助言・指導監督	6広域連合	6広域連合	6広域連合	6広域連合	6広域連合

5 社会保険診療報酬支払基金審査委員会事務局の監督

（1）概要

社会保険診療報酬支払基金は、健康保険などの被用者保険に係る診療報酬の審査支払機関（国民健康保険では、国民健康保険団体連合会）です。

支払基金は、保険医療機関から請求された診療報酬（診療内容）が適正であるかどうかを審査した上で、保険者（健康保険組合や共済組合等）に請求します。

保険者は、事業主と被保険者から納められた保険料により支払基金に診療報酬を払い込み、支払基金は、この診療報酬を毎月一定の期日までに保険医療機関に支払います。

このように、医療費は、保険医療機関、保険者が個別にそれぞれの請求・支払を行うので

はなく、支払基金という公的な機関を通して適正に審査され支払われています。

東北厚生局では、東北6県に所在する社会保険診療報酬支払基金審査委員会事務局の行う業務（高齢者医療制度関係業務及び介護保険関係業務を除く）について、適正かつ効率的な運営を確保することを目的として、監督を行っています。（「東北厚生局管内に所在する社会保険診療報酬支払基金一覧」は参考資料6（3）参照）

（2）実績

	令和元年度	令和2年度	令和3年度	令和4年度	令和5年度
監督	2支部 (宮城、福島)	2支部 (青森、秋田)	2支部 (岩手、山形)	3事務局 (宮城、秋田、 福島)	3事務局 (青森、岩手、 山形)

X I 医療課

医療課は、各県事務所等における保険医療機関・保険薬局及び保険医・保険薬剤師のほか、指定訪問看護事業者並びにその他医療保険事業の療養担当者に対する指導・監査等業務に関し、必要な業務支援を行っています。

また、特定機能病院及び臨床研究中核病院に対する立入検査等に関する業務を行っています。

1 各県事務所等における保険医療機関等に対する指導等の業務に関する事務の指導及び監督に関すること

(1) 概要

指導監査課（宮城県）及び各県事務所における指導・監査等の業務について、進捗状況の把握及び業務支援を行っています。

(2) 各県事務所等

指導監査課、青森事務所、岩手事務所、秋田事務所、山形事務所、福島事務所

2 特定機能病院等に対する立ち入り検査等に関すること

(1) 制度の概要

特定機能病院とは

高度の医療の提供と高度の医療技術の開発及び評価を行う能力を持ち、高度の医療に関する研修を行うなど、様々な機能を併せ持ち、厚生労働大臣の承認を受けた病院です。

東北厚生局管内では、令和6年3月31日現在、6病院が承認を受けています。

臨床研究中核病院とは

日本発の革新的医薬品・医療機器の開発などに必要となる質の高い臨床研究を推進するため、国際水準の臨床研究や医師主導治験の中心的役割を担う、厚生労働大臣の承認を受けた病院です。

東北厚生局管内では、令和6年3月31日現在、1病院が承認を受けています。

(2) 業務内容

承認を受けた特定機能病院又は臨床研究中核病院が、法令に定められている人員及び構造設備等を有し、適切な管理が行われているかについて、医療法第25条第3項の規定に基づき、原則として1年に1回、医療監視員による書面調査や現場確認などの立入検査を行っています。

医療監視員とは

医療法第26条の規定により厚生労働大臣から命じられた職員であり、特定機能病院等に対し、報告の徴収並びに立入検査を行います。

主な立入検査項目

① 特定機能病院

- ・医療に係る安全管理のための指針
- ・医療に係る安全管理のための委員会
- ・医療に係る安全管理のための職員研修
- ・当該病院における事故報告等の医療に係る安全の確保を目的とした改善のための方策
- ・医療安全管理部門への報告
- ・事故等報告書の作成、登録分析機関への提出
- ・医療事故調査・支援センターへの報告等
- ・医療安全管理責任者の配置
- ・医療に係る安全管理を行う部門
- ・他の特定機能病院等の管理者との連携
- ・患者からの相談に適切に応じる体制の確保
- ・院内感染対策のための体制の確保に係る措置
- ・医薬品に係る安全管理のための体制の確保に係る措置
- ・医療機器に係る安全管理のための体制の確保に係る措置
- ・平成28年改正省令事項等
- ・平成30年改正省令事項等
- ・令和3年改正省令事項等
- ・血液製剤・輸血にかかる管理体制
- ・職員健康診断
- ・その他の問題点 等

② 臨床研究中核病院

- ・特定臨床研究を適正に実施するための体制
- ・病院管理者の業務執行の状況を監査するための委員会
- ・不適正事案等（疑い事案等）の対応状況
- ・特定臨床研究を支援する体制
- ・特定臨床研究を実施するに当たり統計的な解析等に用いるデータの管理を行う体制
- ・認定臨床研究審査委員会における特定臨床研究の審査体制
- ・特定臨床研究に係る金銭その他の利益の收受及びその管理の方法に関する審査体制
- ・特定臨床研究に係る知的財産の適切な管理及び技術の移転の推進のための体制
- ・特定臨床研究に係る広報及び啓発の体制
- ・特定臨床研究の対象者等からの相談に応じるための体制
- ・特定臨床研究に係る安全管理体制
- ・評価療養及び患者申出療養を行い、評価療養に係る相談に応じ、並びに患者申出療養の申出に係る意見を述べるための体制
- ・人員配置
- ・施設の構造設備
- ・診療及び臨床研究並びに病院の管理及び運営に関する諸記録の管理
- ・特定臨床研究に関する計画の立案及び実施の実績
- ・他の病院又は診療所と共同して特定臨床研究を実施する場合にあっては、特定臨床研究の実施の主導的な役割を果たした実績

- ・他の病院又は診療所に対し、特定臨床研究の実施に関する相談に応じ、必要な情報の提供、助言その他の援助を行った実績
- ・特定臨床研究に関する研修の実施 等

(3) 根拠法令

医療法第 25 条第 3 項

(4) 実績

管内の特定機能病院（6 機関）及び臨床研究中核病院（1 機関）に対して、原則として 1 年に 1 回、立入検査を行っています。立入検査の状況等については、下記の「特定機能病院及び臨床研究中核病院立入検査一覧」をご参照ください。

参考：「特定機能病院及び臨床研究中核病院立入検査一覧」

○特定機能病院の立入検査

令和 6 年 3 月 31 日現在

病院名	所在地	立入検査の状況
弘前大学医学部附属病院	青森県弘前市本町 53	令和 5 年 9 月 6 日
岩手医科大学附属病院	岩手県紫波郡矢巾町医大通 2-1-1	令和 5 年 12 月 8 日
東北大学病院	宮城県仙台市青葉区星陵町 1-1	令和 6 年 1 月 30 日
秋田大学医学部附属病院	秋田県秋田市広面蓮沼 44-2	令和 5 年 9 月 26 日
国立大学法人山形大学医学部附属病院	山形県山形市飯田西 2-2-2	令和 5 年 11 月 17 日
公立大学法人福島県立医科大学附属病院	福島県福島市光が丘 1	令和 5 年 10 月 25 日

○臨床研究中核病院の立入検査

令和 6 年 3 月 31 日現在

病院名	所在地	立入検査の状況
東北大学病院	宮城県仙台市青葉区星陵町 1-1	令和 6 年 1 月 29 日

X II 調査課

調査課は、保険医療機関等に関する情報の管理や指導部門における情報公開請求及び訴訟に関する業務を行っています。

1 行政文書（指導部門）開示請求関係業務

(1) 概要

国の行政機関が保有する情報の公開（開示）請求手続きを定めた「行政機関の保有する情報の公開に関する法律」（情報公開法）等に基づき、開示請求（指導部門）に係る文書特定等の業務を行っています。

(2) 開示請求（指導部門）件数

	令和元年度	令和2年度	令和3年度	令和4年度	令和5年度
開示請求件数	264	203	202	242	236

2 訴訟関係業務

(1) 概要

指導部門の業務について、提訴された場合に、法務局と連携をとりながら訴訟業務を行います。

(2) 訴訟（指導部門）対応件数

	令和元年度	令和2年度	令和3年度	令和4年度	令和5年度
訴訟対応件数	0	0	0	0	0

X III 指導監査課・各県事務所

指導監査課及び各県事務所は、保険医療機関等に対する指導・監査等の業務等を行います。

指導監査課は東北厚生局の所在する宮城県を、県事務所は東北厚生局管内の宮城県以外の各県を管轄しています。

名 称	所在地	管轄区域
青森事務所	青森市	青森県
岩手事務所	盛岡市	岩手県
指導監査課	仙台市	宮城県
秋田事務所	秋田市	秋田県
山形事務所	山形市	山形県
福島事務所	福島市	福島県

1 保険医療機関、保険薬局、保険医、保険薬剤師、指定訪問看護事業者その他医療保険事業の療養担当者に対する監督

(1) 概要

公的医療保険の療養の給付を行うためには、医療機関や薬局は厚生労働大臣の指定を、医師や薬剤師は厚生労働大臣の登録を受ける必要があります。

指導監査課及び各県事務所では、各種申請・届出を受け付けるとともに、健康保険事業の健全な運営の確保を図るため、下記のとおり指導等を行っています。

- ① 保険医療機関及び保険薬局並びに保険医及び保険薬剤師に対する指導・監査。
- ② 厚生労働大臣の定める施設基準（基本診療料及び特掲診療料）等に係る保険医療機関等からの届出について、審査、受理及び受理後の調査等の業務。
- ③ 保険医療機関等の指定申請、関係事項変更、保険医等の登録申請、異動等の届出に関する業務。

(2) 実績

- ① 保険医療機関等の指導・監査状況
【保険医療機関等の指導・監査実施状況】は参考資料8（1）参照
- ② 保険医療機関等及び保険医等数
【保険医療機関等情報】は参考資料8（1）参照

2 健康保険事業、船員保険事業、国民健康保険事業及び後期高齢者医療制度に係る療養に関する監督

(1) 概要

柔道整復師及びはり師、きゅう師、あん摩マッサージ指圧師の施術に係る療養費についての指導・監査を行っています。

(2) 実績

柔道整復師及びはり師、きゅう師、あん摩マッサージ指圧師の指導・監査状況
【柔道整復師等の指導・監査実施状況】は参考資料8（1）参照

3 地方社会保険医療協議会に置かれる部会の庶務

(1) 概要

東北地方社会保険医療協議会（Ⅱ 企画調整課 参照）は、保険医療機関及び保険薬局の指定について審議するため、各県に部会を設置しており、その庶務は各県事務所（宮城県は指導監査課）が行っています。

(2) 実績

各県で毎月1回、部会を開催しています。

XIV 社会保険審査官室

社会保険審査官室は、健康保険法、船員保険法、厚生年金保険法、国民年金法等に基づき、厚生労働大臣、日本年金機構、全国健康保険協会等が行った被保険者の資格、標準報酬又は年金・保険給付等の処分に対する審査請求に関する事務を行っています。

審査請求は、被保険者や被保険者であった方等が、保険者に対して行った申請や請求について、保険者が現行の法律等に基づいた正当な決定（処分）を行っていないと思われるときに、その確認を社会保険審査官に対し行うものです。

審査請求取扱状況（令和元年度～令和5年度）

（単位：件）

年度	制度	受付状況			処理状況							翌年度繰越
		前年度繰越	受付	計	取下げ (※1)	移送 (※2)	決定状況				計	
							容認	棄却	却下	小計		
令和元年度	健保	5	23	28	2	0	0	23	1	24	26	2
	船保	0	0	0	0	0	0	0	0	0	0	0
	厚年	53	150	203	13	2	14	119	5	138	153	50
	国年	84	221	305	21	1	8	222	1	231	253	52
	合計	142	394	536	36	3	22	364	7	393	432	104
令和2年度	健保	2	12	14	0	3	0	9	1	10	13	1
	船保	0	0	0	0	0	0	0	0	0	0	0
	厚年	50	87	137	7	1	8	85	7	100	108	29
	国年	52	104	156	6	1	6	102	8	116	123	33
	合計	104	203	307	13	5	14	196	16	226	244	63
令和3年度	健保	1	7	8	0	4	1	3	0	4	8	0
	船保	0	0	0	0	0	0	0	0	0	0	0
	厚年	29	84	113	9	2	8	67	5	80	91	22
	国年	33	101	134	11	1	6	85	5	96	108	26
	合計	63	192	255	20	7	15	155	10	180	207	48
令和4年度	健保	0	13	13	0	3	0	9	0	9	12	1
	船保	0	0	0	0	0	0	0	0	0	0	0
	厚年	22	98	120	2	6	8	67	6	81	89	31
	国年	26	109	135	5	0	6	93	2	101	106	29
	合計	48	220	268	7	9	14	169	8	191	207	61
令和5年度	健保	1	20	21	2	4	0	12	0	12	18	3
	船保	0	0	0	0	0	0	0	0	0	0	0
	厚年	31	118	149	8	5	5	88	7	100	113	36
	国年	29	137	166	6	0	5	110	1	116	122	44
	合計	61	275	336	16	9	10	210	8	228	253	83

（※1）取下げ：受付後に審査請求人から取下申出があったもの

（※2）移送：受付後に管轄外であることが判明し管轄する社会保険審査官室に送付したもの

(法別の審査請求受付・処理状況の推移)

(単位：件)

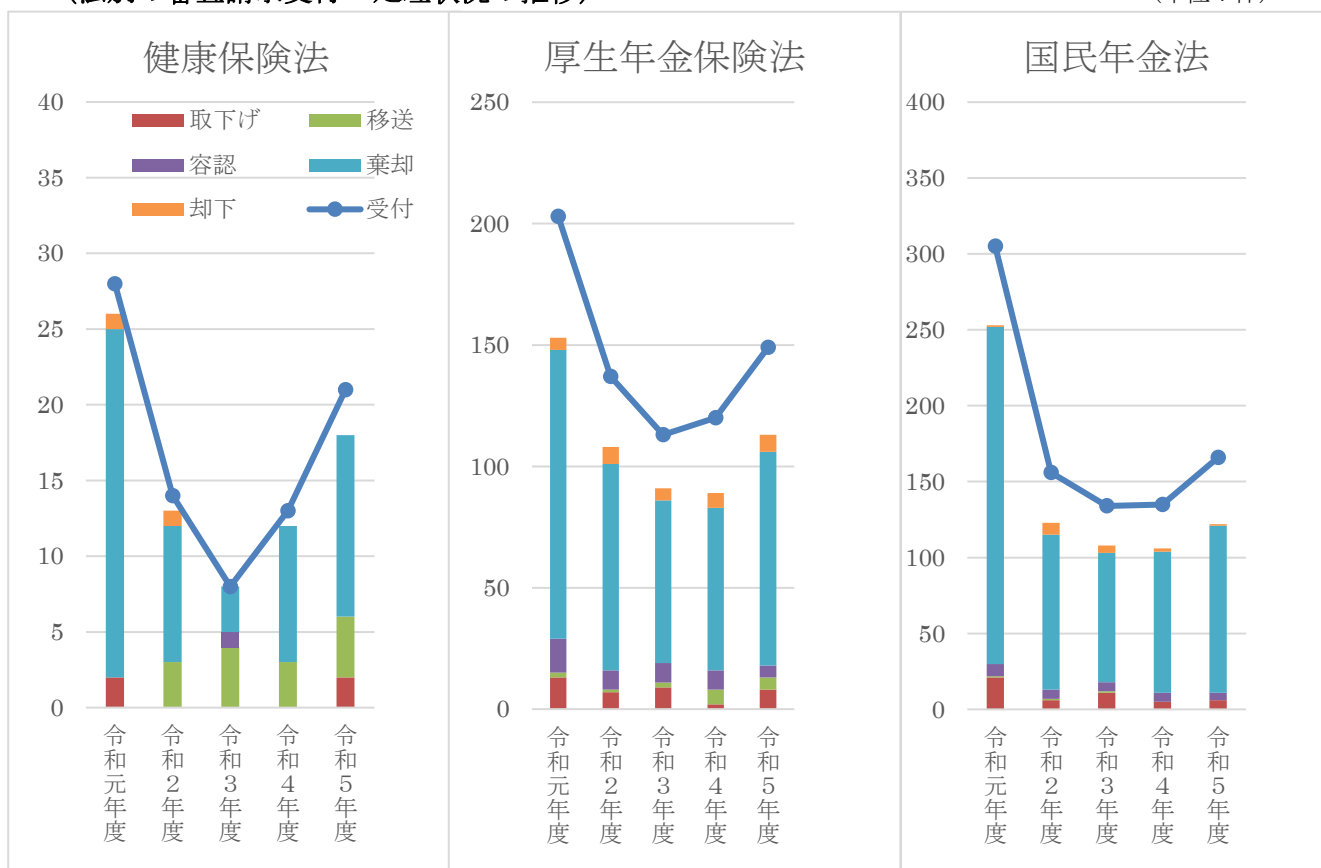

※「船員保険法」に係る審査請求（令和元年度から令和5年度まで）が無いため記載省略。

【参考】審査請求の流れ

(1) 被処分者からの照会・相談の対応、審査請求の受付

(2) 審査請求事案に関する審理

① 要件審理等

ア 要件審理

イ 補正、疎明

ウ 要件審理のための処分（必要に応じ原処分者から文書の提出を求めること等）

エ 受理又は却下の決定（受理の場合、原処分者へ通知を行う）

② 本案審理

ア 審理のための処分

必要に応じ、次の処分を行う

- ・請求人、参考人の審問等（必要に応じ調書を作成）

- ・文書その他の物件の所有者等に対し、当該物件の提出を求める

- ・鑑定人に鑑定させる

- ・立入検査（関係人への質問、帳簿・書類等の物件の検査）

イ その他必要に応じ、職権審理、実地調査、労働基準監督署との連絡

(3) 決定

① 決定書の作成

② 決定書の送達

X V 麻薬取締部

麻薬取締部は、国民が安心して生活できるように、薬物の不正流通や薬物乱用による保健衛生上の危害の防止を図るため、司法（取締り）と行政（指導・監督）の両面から業務に取り組んでいます。

1 業務の概要

(1) 主な業務

- ア 薬物犯罪の捜査
- イ 薬物の鑑定や研究
- ウ 正規流通麻薬等の監督
- エ 薬物乱用防止啓発活動
- オ 再乱用防止対策

(2) 所管法律

- ア 麻薬及び向精神薬取締法
- イ 大麻取締法
- ウ あへん法
- エ 覚醒剤取締法
- オ 国際的な協力の下に規制薬物に係る不正行為を助長する行為等の防止を図るための麻薬及び向精神薬取締法等の特例等に関する法律（「麻薬特例法」）
- カ 医薬品、医療機器等の品質、有効性及び安全性の確保に関する法律

2 管内薬物犯罪の状況と対策

(1) 東北管内における薬物犯罪の動向

令和5年の東北管内における全薬物事犯の検挙人員は392名（前年比34名増）で、全国の検挙人員13,815名の約2.8%にとどまっています。東北管内の人口は全国人口の約7%なので、東北は比較的薬物汚染度の低い地域と言えます。令和5年の全国の検挙人員のうち大麻事犯は6,703名（前年比1,157名増）、覚醒剤事犯は6,073名（前年比216名減）、麻薬及び向精神薬事犯は1,033名（前年比250名増）であり、大麻事犯が覚醒剤事犯を初めて上回り、麻薬及び向精神薬事犯も大幅に増加しました。大麻事犯の検挙人員のうち72%が10代及び20代の若者であり、若年層による大麻乱用の拡大が懸念されています。

東北管内における令和5年の法令別検挙人員は、大麻事犯183名（前年比12名増）、覚醒剤事犯186名（前年比19名増）、麻薬及び向精神薬事犯23名（前年比3名増）であり、大麻事犯と覚醒剤事犯がほぼ同数です。（グラフ1）参照

大麻事犯の県別検挙人員は、宮城県49名、青森県45名、福島県24名、岩手県23名、山形県22名、秋田県20名です。（グラフ2）参照

覚醒剤事犯の県別検挙人員は、宮城県87名、福島県50名、青森県19名、岩手県17名、

山形県 8 名、秋田県 5 名です。（グラフ 3）参照

一時収束した危険ドラッグの乱用が再起し、合法大麻などと称して、精神毒性を有する真のある危険ドラッグが店舗及びインターネットで販売され、健康被害も発生しています。販売店舗は都市部を中心に約 300 店が確認され、東北管内でも複数の店舗が確認されています。

（グラフ 1）

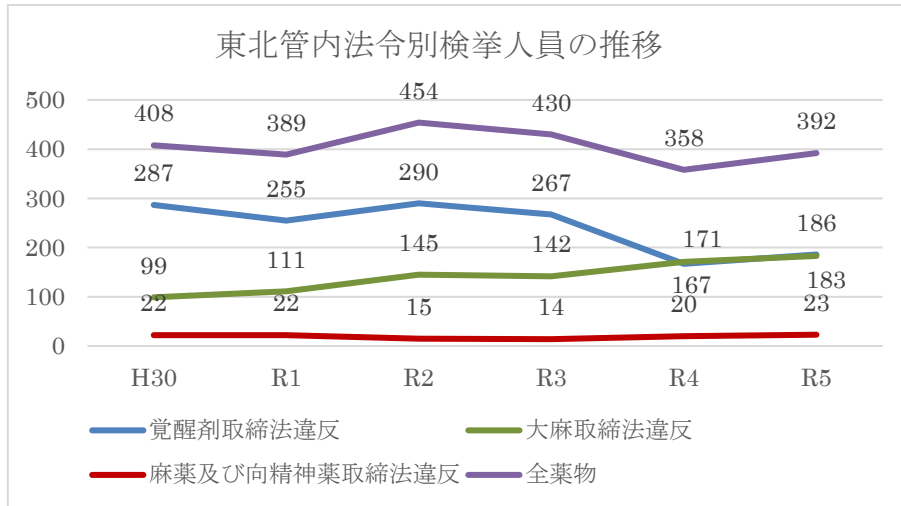

（グラフ 2）

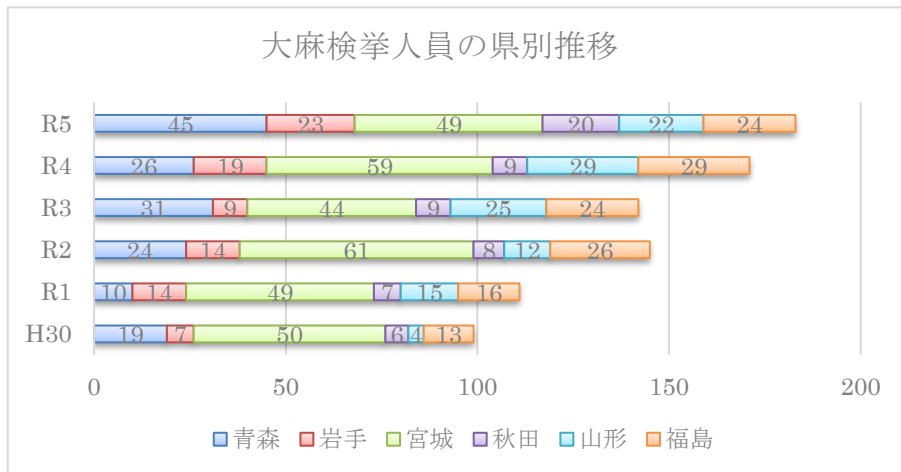

（グラフ 3）

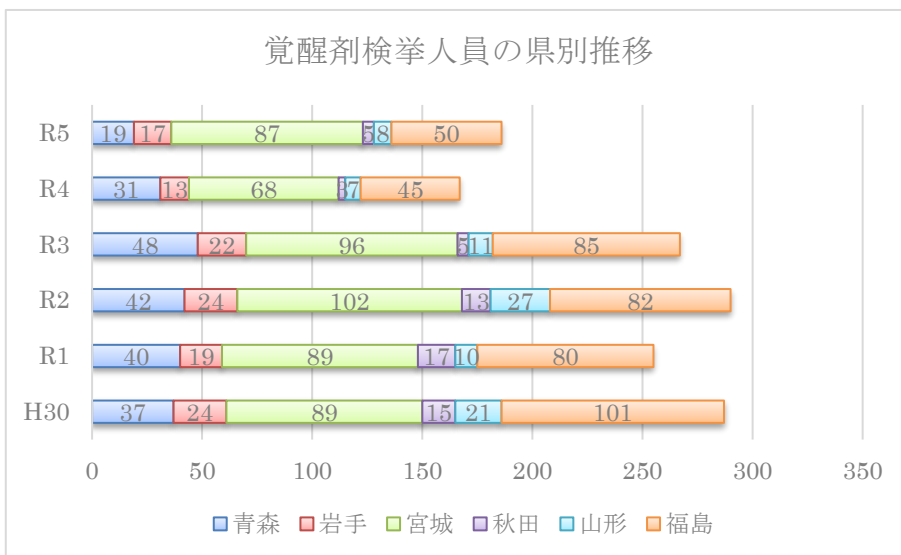

(2) 東北管内における麻薬取締部の取締り活動

ア 不正薬物の取締り

A 密輸犯罪の摘発

令和4年12月から令和5年3月にかけて、宮城県警察及び横浜税関と合同で、マレーシア来の国際郵便物を利用した覚醒剤約500グラム輸入事件の捜査を実施し、宮城県在住の関係者3名を検挙しました。

令和5年2月、米国来の国際郵便物を利用した乾燥大麻約280グラム輸入事件につき、函館税関と合同捜査を実施し、輸入に関与した青森県三沢市在住の米国人男性を検挙しました。

令和5年5月、オランダ来の国際郵便物を利用した麻薬約0.2グラムの輸入事件につき、函館税関と合同捜査を実施し、輸入者である岩手県在住の男性を検挙しました。

同月、オランダ来の国際郵便物を利用した錠剤型覚醒剤約290グラム輸入事件につき、青森県警察及び函館税関と合同捜査を実施し、荷受人である青森県在住の男性を検挙しました。

近年、東北管内を宛先とした密輸事件が頻発しているため、警察及び税関等の関係捜査機関と情報共有を図り、大規模かつ広域的な薬物密輸組織等の摘発を継続的に進めています。

B 密売事犯の摘発

令和5年6月、仙台市内を中心に覚醒剤を密売していた同市内在住の男性を検挙、覚醒剤約25グラムを押収し、その後の捜査で同男性から覚醒剤を購入していた男性2名を検挙しました。

同年11月、SNSに密売広告を投稿し、仙台市内を中心に大麻や麻薬を密売していた同市内在住の男性等を検挙し、乾燥大麻約1キロ、液体大麻約60本、液状の麻薬LSD約2.5グラムを押収しました。

C 危険ドラッグ対策

令和5年11月以降、仙台市内の危険ドラッグ販売店に対し、複数回立入検査を実施し、精神毒性を有する虞のある商品に対する検査命令及び販売等停止命令を発しました。

また、青森県三沢市内の危険ドラッグ販売店に対しては、販売商品から麻薬と指定薬物が検出されたことから強制捜査を実施し、その結果、令和6年3月に店舗の閉鎖を確認しました。

D 令和5年の実績（合同捜査も含む）

検挙件数人員 33件 29名

（内訳：覚醒剤7名、大麻9名、麻薬及び向精神薬11名、特例法2名）

押収量 覚醒剤粉末 513.031g、覚醒剤錠剤 292g

乾燥大麻 1021.697g、大麻草 50株、大麻濃縮物 1.676g

大麻たばこ 0.532g

麻薬 MDMA 0.571g、その他の麻薬 0.23g

3 鑑定

東北厚生局麻薬取締部では、公平・中立な立場を維持し、最新の分析機器を駆使して迅速で精度の高い鑑定試験を行うために、捜査とは独立した鑑定官を配置しています。

令和5年度の鑑定件数は122件、検体数は269件であり、麻薬取締部のみではなく、管内各県警察からの鑑定囑託にも対応しています。

また、近年、増加している様々な形態の大麻製品に対応するため、新たな形態の大麻の分析法等に関する研究に取り組んでいます。

4 関係機関との協力

東北厚生局麻薬取締部は、北海道厚生局麻薬取締部と合同で、「北海道・東北地区麻薬取締協議会」を毎年開催しています。この会議は、中央省庁（法務省、財務省、厚生労働省、警察庁、海上保安庁）から担当職員の出席を得るとともに、管内の高等検察庁、地方検察庁、管区警察局、警察本部、税関、海上保安本部、出入国在留管理局、北海道及び東北6県の薬務主管課、更には在日米空軍特別捜査局（AFOSI）、在日米海軍犯罪捜査局（NCIS）といった関係取締機関が一堂に会して、相互の協力関係を構築・強化することを目的として、取締上の問題点やその対策等について協議しています。

令和5年度は、6月8日、札幌市において開催し、45機関約70名の取締機関職員が、国内外における薬物情勢を情報共有しました。

5 行政指導・監督

(1) 許認可業務

麻薬等関係法令の目的・趣旨は、

- ・ 麻薬、大麻及び覚醒剤等の規制薬物の取扱いを一切禁止し、不正行為を徹底して取締り、その乱用による保健衛生上の危害防止を図る
- ・ その一方で、規制薬物の有用性を最大限活用するため、医療、学術研究、産業に限定して「禁止の解除」を行い、流通経路を監視して不正流通の防止を図る

ことです。

麻薬取締部は、厚生労働大臣から地方厚生局長に権限を委任された許認可関係の事務などについて、申請の受付、調査、審査を行い免許証・許可書等を発給しています。

令和5年度の主な許認可件数	
免許関係	8件
許可関係	69件
届出関係	70件
携帯輸出入関係	46件

(2) 指導・監督

厚生労働大臣から免許を受けた管内の麻薬取扱業者等に対する立入検査のほか、管内各県薬務主管課や保健所と合同で知事から免許を受けた麻薬診療施設（病院、診療所等）、麻薬研究施設及び麻薬小売業者（薬局）に対する立入検査を実施し、不正流通がないよう指導・監督を行っています。

6 薬物乱用防止啓発活動

小学校から大学まで幅広く麻薬取締官を講師として派遣し、薬物乱用防止教室を通して、規制薬物に対する正しい知識の普及を行っているほか、「薬物乱用防止指導員講習会」において講演し、地域の薬物乱用防止教室の講師を養成しています。また、「麻薬・覚醒剤・大麻乱用防止運動地区大会」などイベントや街頭でも啓発パンフレットやリーフレットを配布して広報活動をしています。

令和5年度講師派遣実績	
講師派遣回数	22回
講演対象者	1,266名（うち、指導員・生徒805名）

7 再乱用防止対策

(1) 相談電話

昭和61年10月1日から全国の麻薬取締部に「麻薬・覚醒剤相談電話」を設置し、薬物問題に悩む薬物乱用者自身やその家族、知人などに対して広く相談の機会を設け、必要に応じて面談や助言を行っています。相談電話は匿名でも受け付けます。

「麻薬・覚醒剤相談電話」の番号は、

ふつーな(ら)こな なしなし
022-227-5700

と語呂合わせにより覚えやすい番号となっています。

内容によっては、保健衛生上の危害を防止するため、迅速に捜査へ移行することもあります。

相談受理件数	
令和2年	41件
令和3年	33件
令和4年	25件
令和5年	40件

(2) 再乱用防止対策支援事業

薬物の乱用をやめようと思意した者に対する支援として、精神保健福祉士等の専門家による面談やワークブックを用いた薬物乱用防止プログラムを実施しています。また、薬物依存症を治療する医療機関や自助グループなどと連携して再乱用防止を支援する試みも行っています。

(3) 薬物中毒対策連絡会議及び再乱用防止講習会

東北厚生局麻薬取締部は、北海道厚生局麻薬取締部と合同で「北海道・東北地区薬物中毒対策連絡会議」を毎年開催しています。この会議は、薬物依存症者の治療に携わる医療機関、取締機関、矯正保護施設等の関係機関が、地域における再乱用防止対策等について連携強化を図ることを目的として、協議・意見交換を行っています。令和5年度は、10月17日、山形市において開催し、約40名の関係機関職員が出席して、各機関における取組を発表し、課題について協議しました。

また、平成20年度から同会議の開催に併せて、「再乱用防止対策講習会」を開催しています。この講習会は、薬物依存症治療・研究の専門家などによる講義形式のもので、薬物問題に係る相談担当者のほか一般にも公開して、地域全体で再乱用防止に対する意識と知識の向上を図っています。

8 不正大麻・けし対策

我が国で乱用される薬物のほとんどは、海外からの不正ルートにより供給されています。しかし、大麻やけしは植物であり、栽培することによって国内で入手することが可能となるため、これらの植物の栽培については、次のような規制を設けています。

(1) 大麻

大麻取締法において、都道府県知事の免許を受けた「大麻取扱者」以外の者の栽培を禁止しています。

(2) ソムニフェルム種及びセティゲルム種のけし

あへん法において、厚生労働大臣の許可を受けた「けし栽培者」以外の者の栽培を禁止しています。

(3) ハカマオニゲシ、コカ及びサイロシビン又はサイロシンを含有するキノコ

麻薬及び向精神薬取締法において、「麻薬原料植物」として規制し、都道府県知事の免許を受けた「麻薬研究者」が研究のため、厚生労働大臣の許可を受けて栽培する以外は禁止しています。

これらの植物の栽培に係る規定に違反すれば、麻薬などの違法薬物の輸入、製造と同様に違法行為として厳しい罰則が科されます。

麻薬取締部では、不正栽培事犯について厳格な取締りを行う一方、違法な大麻・けしを管内地域から排除するため、栽培が違法な植物のパフレットを配布して啓発するとともに、管内各県職員や保健所の職員などと協力して、自生する大麻やけしの除去を行っています（不正大麻・けし撲滅運動期間 5月1日～6月30日）。

令和4年度除去実績	
大 麻	約 120,000 株
け し	約 24,000 株

參考資料

1 年金管理課關係

参考資料

学生納付特例事務法人（令和6年3月31日現在）

① 学生納付特例事務取扱教育施設一覧（12施設）

県名	確認年月日	名 称	所在地
青森県	H23.01.24	青森県立盲学校	青森市
岩手県	H20.05.01	岩手県立産業技術短期大学校	矢巾町
	H22.12.16	岩手県立久慈高等学校	久慈市
	H24.01.13	岩手県立産業技術短期大学校水沢校	奥州市
宮城県	H24.12.04	宮城障害者職業能力開発校	仙台市
	H30.03.15	気仙沼市立病院附属看護専門学校	気仙沼市
秋田県	H20.04.22	秋田県立視覚支援学校	秋田市
	H23.12.08	秋田県立養護学校天王みどり学園	潟上市
	H27.10.29	秋田県立衛生看護学院	横手市
山形県	H20.04.15	山形県立産業技術短期大学校	山形市
	H20.04.22	山形県立山形職業能力開発専門校	山形市
	H22.12.14	酒田市立酒田看護専門学校	酒田市

② 学生納付特例事務法人一覧（47法人63校）

県名	指定年月日	名 称	所在地	備 考
青森県	H22.12.16	学校法人弘前厚生学院	弘前市	
	H23.02.15	学校法人東奥学園	青森市	・東奥保育・福祉専門学院
	H23.03.10	学校法人弘前城東学園	弘前市	・弘前医療福祉大学 ・弘前医療福祉大学短期大学部
	H23.12.08	学校法人あずま学園	八戸市	・八戸歯科衛生士専門学校
	H24.10.29	学校法人三和会	青森市	・青森歯科衛生士専門学校 ・青森歯科技工士専門学校
	H26.10.15	学校法人青森山田学園	青森市	・青森大学 ・青森山田高等学校 自動車専攻科 ・青森県ヘアアーティスト専門学校
	H29.02.06	学校法人光星学院	八戸市	・八戸学院大学 ・八戸学院大学短期大学部
	R02.08.01	学校法人柴田学園	弘前市	・柴田学園大学 ・柴田学園大学短期大学部 ・東北栄養専門学校
	R03.04.01	学校法人青森田中学園	青森市	・青森中央学院大学 ・青森中央短期大学 ・青森中央文化専門学校 ・青森中央経理専門学校
	R06.03.14	公益財団法人シルバーリハビリテーション協会	八戸市	・八戸看護専門学校

県名	指定年月日	名 称	所在地	備 考
岩手県	H20.06.02	学校法人富士大学	花巻市	
	H23.01.24	一般財団法人岩手済生医会	盛岡市	・岩手看護専門学校 ・岩手看護高等専修学校 ・岩手リハビリテーション学院
	H23.12.19	学校法人関城学院	一関市	・東北ヘアモード学院
	H25.11.25	一般財団法人 北日本カレッジ	盛岡市	・北日本ヘア・スタイリストカレッジ ・北日本ハイテクニカルクッキング カレッジ ・北日本医療福祉専門学校
	H31.01.30	学校法人二戸学園	盛岡市	・岩手保険医療大学
	R05.08.30	学校法人上野教育学園	盛岡市	・上野法律ビジネス専門学校
宮城県	H20.08.01	国立大学法人東北大学	仙台市	
	H23.01.04	学校法人東北柔専	仙台市	・仙台接骨医療専門学校
	H25.05.21	学校法人仙台YMCA学園	仙台市	・仙台YMCA国際ホテル専門学校
	H26.06.04	学校法人赤門宏志学院	仙台市	・赤門鍼灸柔整専門学校
	H27.03.23	学校法人三島学園	仙台市	・東北生活文化大学 ・東北生活文化大学短期大学部
	H28.04.18	学校法人健生学園	仙台市	・東日本医療専門学校
	H28.11.11	学校法人東北工業大学	仙台市	
	H29.01.12	国立大学法人宮城教育大学	仙台市	
	H29.12.14	学校法人孔明学園	仙台市	・東北愛犬専門学院
	H30.04.01	学校法人東北学院	仙台市	
	H30.04.01	学校法人曳地学園	仙台市	・東洋国際文化アカデミー
	H30.04.01	学校法人聖和学園	仙台市	・聖和学園短期大学
	H31.04.01	学校法人誠真学園	大崎市	・宮城誠真短期大学
	H31.04.01	学校法人梅檀学園	仙台市	・東北福祉大学
	H31.04.01	学校法人東北文化学園大学	仙台市	・東北文化学園大学 ・東北文化学園専門学校
	R02.04.01	学校法人菅原学園	仙台市	・至誠館大学（山口県）
	R02.12.01	学校法人仙都学園	仙台市	・専門学校東北動物看護学院
	R03.08.01	学校法人尚綱学院	名取市	・尚綱学院大学
R04.04.01	学校法人宮城学院	仙台市	・宮城学院女子大学	
山形県	H20.07.02	学校法人東北公益文科大学	酒田市	
	H25.03.11	国立学校法人山形大学	山形市	
	H25.12.19	公立大学法人 山形県立保健医療大学	山形市	
福島県	H23.12.08	職業訓練法人 いわき情報処理開発財団	いわき市	・いわきコンピュータ・カレッジ
	H23.12.08	学校法人博愛心学院	郡山市	・東北医療福祉専門学校

県名	指定年月日	名 称	所在地	備 考
福島県	H25. 11. 25	準学校法人郡山学院	郡山市	・ケイセンビジネス公務員カレッジ
	H26. 08. 28	学校法人こおりやま東都学園	郡山市	・郡山健康科学専門学校
	H29. 10. 13	学校法人尚志学園	郡山市	・学校法人尚志学園専修学校
	H29. 11. 14	公益社団法人会津若松医師会	会津若松市	・公益社団法人会津若松医師会附属 会津准看護高等専修学校
	R02. 12. 01	公益社団法人 福島明星厚生学院	福島市	・福島看護専門学校
	R03. 04. 01	一般社団法人郡山医師会	郡山市	・郡山看護専門学校
	R03. 06. 15	学校法人畑学園	いわき市	・磐城学芸専門学校

(注) 令和5年度は、2法人(2校)を指定。

2 健康福祉課関係

(1-1) 生活保護指定医療機関一覧(東北厚生局管内で国が開設するもの)

令和6年3月31日現在

	県名	医療機関名	所在地	指定期間満了年月日
1	青森県	独立行政法人国立病院機構弘前総合医療センター	青森県弘前市大字富野町一番地	令和11年7月31日
2	青森県	独立行政法人国立病院機構青森病院	青森県青森市浪岡大字女鹿沢字平野155番地1	令和11年6月30日
3	青森県	独立行政法人国立病院機構八戸病院	青森県八戸市吹上三丁目13番1号	令和11年8月31日
4	青森県	弘前大学医学部附属病院	弘前市本町53番地	令和12年1月31日
5	青森県	独立行政法人労働者健康安全機構青森労災病院	青森県八戸市大字白銀町字南ヶ丘1番地	令和10年2月28日
6	青森県	国立療養所松丘保養園	青森県青森市大字石江字平山19番地	令和10年5月14日
7	岩手県	独立行政法人国立病院機構盛岡医療センター	岩手県盛岡市青山一丁目25番1号	令和11年8月31日
8	岩手県	独立行政法人国立病院機構岩手病院	岩手県一関市山目字泥田山下48番地	令和6年8月31日
9	岩手県	独立行政法人国立病院機構花巻病院	岩手県花巻市諏訪500番地	令和11年8月31日
10	岩手県	独立行政法人国立病院機構釜石病院	岩手県釜石市市内町4丁目7番1号	令和11年8月31日
11	宮城県	独立行政法人国立病院機構仙台医療センター	宮城県仙台市宮城野区宮城野二丁目11番12号	令和7年4月30日
12	宮城県	独立行政法人国立病院機構宮城病院	宮城県亶理郡山元町高瀬字合戦原100	令和11年8月31日
13	宮城県	独立行政法人国立病院機構仙台西多賀病院	仙台市太白区鉤取本町二丁目11番11号	令和11年8月31日
14	宮城県	独立行政法人労働者健康安全機構東北労災病院	宮城県仙台市青葉区台原四丁目3番21号	令和11年8月31日
15	宮城県	国立療養所東北新生園	宮城県登米市迫町新田字上葉ノ木沢1番地	令和10年1月31日
16	宮城県	東北大学病院	仙台市青葉区星陵町1番1号	令和10年12月31日
17	宮城県	独立行政法人地域医療機能推進機構仙台病院	宮城県仙台市青葉区堤町三丁目16番1号	令和6年9月30日
18	宮城県	独立行政法人地域医療機能推進機構仙台南病院	仙台市太白区中田町字前沖143番地	令和10年3月31日
19	秋田県	独立行政法人国立病院機構あきた病院	秋田県由利本荘市岩城内道川字井戸ノ沢84-40	令和11年6月30日
20	秋田県	独立行政法人労働者健康安全機構秋田労災病院	秋田県大館市軽井沢字下岱30	令和11年9月30日
21	秋田県	秋田大学医学部附属病院	秋田市広面字蓮沼44番2	令和11年4月30日
22	秋田県	独立行政法人地域医療機能推進機構秋田病院	秋田県能代市緑町5番22号	令和11年4月30日
23	山形県	独立行政法人国立病院機構米沢病院	山形県米沢市大字三沢26100-1	令和11年6月30日
24	山形県	独立行政法人国立病院機構山形病院	山形県山形市行才126番地2	令和10年9月30日
25	山形県	山形大学医学部附属病院	山形市飯田西2丁目2番2号	令和11年5月31日
26	福島県	独立行政法人国立病院機構福島病院	福島県須賀川市芦田塚13番地	令和11年8月31日
27	福島県	独立行政法人国立病院機構いわき病院	福島県いわき市小名浜野田字八合88番地1	令和7年1月31日
28	福島県	独立行政法人労働者健康安全機構福島労災病院	福島県いわき市内郷綴町沼尻3番地	令和11年8月31日
29	福島県	独立行政法人地域医療機能推進機構二本松病院	福島県二本松市成田町1丁目553	令和11年8月31日

(1-2) 生活保護指定介護機関一覧 (東北厚生局管内で国が開設するもの)

令和6年3月31日現在

	県名	介護機関名	所在地
1	秋田県	独立行政法人地域医療機能推進機構 秋田病院附属介護老人保健施設	能代市緑町5-47
2	宮城県	独立行政法人地域医療機能推進機構 仙台南病院附属介護老人保健施設	仙台市太白区中田町字前沖143番地
3	福島県	独立行政法人地域医療機能推進機構 二本松病院附属介護老人保健施設	二本松市成田町1-867

(2) 東北厚生局の所管する養成施設等一覧

1 あん摩マッサージ指圧師、はり師、きゅう師養成施設

令和6年3月31日現在

No.	県名	名 称	設 置 者	養成施設等の種別	年限	所 在 地
1	宮城	仙台赤門医療専門学校 鍼灸マッサージ東洋医療科	学校法人 赤門宏志学院	あん摩マッサー ジ指圧師、はり 師、きゅう師	3	仙台市青葉区荒巻青葉33-1

2 管理栄養士（栄養士）養成施設

令和6年3月31日現在

No.	県名	名 称	設 置 者	養成施設等の種別	年限	所 在 地
1	青森	青森県立保健大学 健康科学部栄養学科	公立大学法人 青森県立保健大学	管理栄養士 (栄養士)	4	青森市大字浜館字間瀬58-1
2	青森	柴田学園大学 生活創生学部 健康栄養学科	学校法人 柴田学園	管理栄養士 (栄養士)	4	弘前市大字清原1-1-16
3	岩手	盛岡大学 栄養科学部 栄養科学科	学校法人 盛岡大学	管理栄養士 (栄養士)	4	滝沢市砂込808
4	宮城	尚綱学院大学 健康栄養学群 健康栄養学類	学校法人 尚綱学院	管理栄養士 (栄養士)	4	名取市ゆりが丘4-10-1
5	宮城	宮城学院女子大学 生活科学部 食品栄養学科	学校法人 宮城学院	管理栄養士 (栄養士)	4	仙台市青葉区桜ヶ丘9-1-1
6	宮城	仙台白百合女子大学 人間学部 健康栄養学科 管理栄養専攻	学校法人 白百合学園	管理栄養士 (栄養士)	4	仙台市泉区本田町6-1
7	宮城	東北生活文化大学 家政学部 家政学科 健康栄養学専攻	学校法人 三島学園	管理栄養士 (栄養士)	4	仙台市泉区虹の丘1-18-2
8	山形	山形県立米沢栄養大学 健康栄養学部 健康栄養学科	山形県公立大学法人	管理栄養士 (栄養士)	4	米沢市通町6-15-1
9	福島	郡山女子大学 家政学部 食物栄養学科	学校法人 郡山開成学園	管理栄養士 (栄養士)	4	郡山市開成3-25-2

3 栄養士養成施設

令和6年3月31日現在

No.	県名	名 称	設 置 者	養成施設等の種別	年限	所 在 地
1	青森	柴田学園大学短期大学部 生活科	学校法人 柴田学園	栄養士	2	弘前市大字上瓦ヶ町25
2	青森	青森中央短期大学 食物栄養学科	学校法人 青森田中学園	栄養士	2	青森市大字横内字神田12-1
3	岩手	岩手県立大学盛岡短期大学部 生活科学科 食物栄養学専攻	公立大学法人 岩手県立大学	栄養士	2	滝沢市菓子152-52
4	宮城	東北生活文化大学短期大学部 生活文化学科 食物栄養学専攻	学校法人 三島学園	栄養士	2	仙台市泉区虹の丘1-18-2
5	宮城	仙台大学 体育学部 運動栄養学科	学校法人 朴沢学園	栄養士	4	柴田郡柴田町船岡南2-2-18
6	宮城	仙台青葉学院短期大学 栄養学科	学校法人 北杜学園	栄養士	2	仙台市青葉区中央4-5-3
7	秋田	秋田栄養短期大学 栄養学科	学校法人 ノースアジア大学	栄養士	2	秋田市下北手桜字守沢46-1
8	秋田	聖霊女子短期大学 生活文化科 健康栄養専攻	学校法人 聖霊学園	栄養士	2	秋田市寺内高野10-33

9	秋田	聖霊女子短期大学 専攻科 健康栄養専攻	学校法人 聖霊学園	栄養士（学位授 与機構認定専攻 科）	2	秋田市寺内高野10-33
10	福島	郡山女子大学短期大学部 健康栄養学科	学校法人 郡山開成学園	栄養士	2	郡山市開成3-25-2
11	福島	桜の聖母短期大学 生活科学科 食物栄養専攻	学校法人 コングレガシ オン・ド・ノートルダム	栄養士	2	福島市花園町3-6
12	福島	福島学院大学短期大学部 食物栄養学科	学校法人 福島学院	栄養士	2	福島市宮代乳児池1-1
13	福島	会津大学短期大学部 食物栄養学科	公立大学法人 会津大学	栄養士	2	会津若松市一箕町大字八幡門田1-1

4-1 介護福祉士学校（大学・短大が設置するもの）

令和6年3月31日現在

No.	県名	名 称	設 置 者	養成施設等の種別	年限	所 在 地
1	青森	弘前医療福祉大学短期大学部 介護福祉学科	学校法人 弘前城東学園	介護福祉士	2	弘前市大字小比内3-18-1
2	青森	青森中央短期大学 専攻科福祉専攻	学校法人 青森田中学園	介護福祉士 (3号養成)	1	青森市大字横内字神田 12
3	青森	八戸学院大学短期大学部 介護福祉学科	学校法人 光星学院	介護福祉士	2	八戸市大字美保野13-384
4	青森	青森明の星短期大学 子ども福祉未来学科 コミュニティ福祉専攻 介護福祉コース	学校法人 明の星学園	介護福祉士	2	青森市浪打2-6-32
5	宮城	東北文化学園大学 医療福祉学部 保健福祉学科 生活福祉専攻	学校法人 東北文化学園 大学	介護福祉士	4	仙台市青葉区国見6-45-1
6	宮城	東北福祉大学 総合福祉学部 社会福祉学科 社会福祉コース 介護福祉士課程	学校法人 栴檀学園	介護福祉士	4	仙台市青葉区国見1-8-1
7	宮城	仙台大学 体育学部 健康福祉学科 介護福祉士養成専攻	学校法人 朴沢学園	介護福祉士	4	柴田郡柴田町船岡南2-2-18
8	秋田	秋田看護福祉大学 看護福祉学部 医療福祉学科	学校法人 ノースアジア大学	介護福祉士	4	大館市清水2-3-4
9	秋田	日本赤十字秋田短期大学 介護福祉学科	学校法人 日本赤十字学園	介護福祉士	2	秋田市上北手猿田苗代沢17-3
10	山形	羽陽学園短期大学 専攻科 福祉専攻	学校法人 羽陽学園	介護福祉士 (3号養成)	1	天童市清池1559
11	山形	東北文教大学短期大学部 現代福祉学科	学校法人 富澤学園	介護福祉士	2	山形市片谷地515
12	福島	郡山女子大学 家政学部 生活科学科 社会福祉専攻	学校法人 郡山開成学園	介護福祉士	4	郡山市開成 3-25-2
13	福島	東日本国際大学 健康福祉学部 社会福祉学科 介護福祉コース	学校法人 昌平覺	介護福祉士	4	いわき市平鎌田字寿金沢 37

4-2 実務者研修施設（介護福祉士）

令和6年3月31日現在

No.	県名	名 称	設 置 者	養成施設等の種別	年限	所 在 地
1	青森	青森明の星短期大学 介護福祉士実務者研修講習会	学校法人 明の星学園	実務者研修	6ヶ月	青森市浪打2-6-32
2	青森	弘前医療福祉大学短期大学部 介護福祉専攻実務者研修（通信講座）	学校法人 弘前城東学園	実務者研修	6ヶ月	弘前市大字小比内3-18-1
3	山形	羽陽学園短期大学 介護福祉士実務者研修	学校法人 羽陽学園	実務者研修	6ヶ月	天童市清池1559

4-3 福祉系高校等（介護福祉士）

令和6年3月31日現在

No.	県名	名 称	設 置 者	養成施設等の種別	年限	所 在 地
1	青森	東奥学園高等学校 福祉科	学校法人 東奥学園	介護福祉士	3	青森市勝田2-11-1
2	岩手	岩手女子高等学校 福祉教養科	学校法人 岩手女子奨学会	介護福祉士	3	盛岡市大沢川原1-5-34
3	宮城	仙台大学附属明成高等学校 福祉未来創志科	学校法人 朴沢学園	介護福祉士	3	仙台市青葉区川平2-26-1
4	宮城	宮城県迫桜高等学校 総合学科 福祉教養系列	宮城県	介護福祉士	3	栗原市若柳字川南戸ノ西184
5	宮城	宮城県登米総合産業高等学校 福祉科	宮城県	介護福祉士	3	登米市中田町上沼字北桜場223番地1
6	秋田	秋田県立湯沢翔北高等学校 専攻科 介護福祉科	秋田県	介護福祉士	2	湯沢市湯ノ原2-1-1
7	秋田	秋田県立六郷高等学校 福祉科	秋田県	介護福祉士	3	仙北郡美郷町六郷字馬場52
8	山形	山形県立山辺高等学校 福祉科	山形県	介護福祉士	3	東村山郡山辺町大字山辺 3028
9	山形	山形県立鶴岡中央高等学校 総合学科 社会福祉系列	山形県	介護福祉士	3	鶴岡市大字大宝寺字日本国410

5 科目確認大学等（社会福祉士）

令和6年3月31日現在

No.	県名	名 称	設 置 者	養成施設等の種別	年限	所 在 地
1	青森	青森県立保健大学 健康科学部 社会福祉学科	公立大学法人 青森県立保健大学	社会福祉士	4	青森市大字浜館字間瀬58-1
2	青森	青森大学 社会学部 社会学科	学校法人 青森山田学園	社会福祉士	4	青森市幸畑2-3-1
3	青森	八戸学院大学 健康医療学部 人間健康学科 健康科学コース 社会福祉士プログラム	学校法人 光星学院	社会福祉士	4	八戸市大字美保野13-98
4	青森	弘前学院大学 社会福祉学部 社会福祉学科	学校法人 弘前学院	社会福祉士	4	弘前市大字稔町13-1
5	岩手	岩手県立大学 社会福祉学部	公立大学法人 岩手県立大学	社会福祉士	4	滝沢市菓子152-52
6	岩手	盛岡医療福祉スポーツ専門学校 社会福祉学科	学校法人 龍澤学園	社会福祉士 (4号養成)	3	盛岡市大沢川原3-5-18
7	宮城	東北文化学園大学 現代社会学部 現代社会学科 社会福祉学専攻	学校法人 東北文化学園大学	社会福祉士	4	仙台市青葉区国見6-45-1
8	宮城	東北文化学園大学 医療福祉学部 保健福祉学科 生活福祉専攻	学校法人 東北文化学園大学	社会福祉士	4	仙台市青葉区国見6-45-1
9	宮城	東北福祉大学 総合福祉学部	学校法人 栴檀学園	社会福祉士	4	仙台市青葉区国見1-8-1
10	宮城	東北福祉大学 総合マネジメント学部	学校法人 栴檀学園	社会福祉士	4	仙台市青葉区国見1-8-1
11	宮城	東北福祉大学 総合福祉学部（通信教育部） 社会福祉学科	学校法人 栴檀学園	社会福祉士	4	仙台市宮城野区榴ヶ岡2-5-26
12	宮城	宮城学院女子大学 教育学部 教育学科 幼児教育専攻福祉コース	学校法人 宮城学院	社会福祉士	4	仙台市青葉区桜ヶ丘9-1-1
13	宮城	仙台白百合女子大学 人間学部 心理福祉学科	学校法人 白百合学園	社会福祉士	4	仙台市泉区本町6-1
14	宮城	仙台大学 体育学部 健康福祉学科 社会福祉士養成専攻	学校法人 朴沢学園	社会福祉士	4	柴田郡柴田町船岡南2-2-18
15	宮城	東北文化学園専門学校 教育・社会福祉専門課程 総合福祉学科 社会福祉科	学校法人 東北文化学園大学	社会福祉士 (7号養成)	2	仙台市青葉区国見6-45-16
16	宮城	仙台医療福祉専門学校 社会福祉学科	学校法人 北社学園	社会福祉士 (7号養成)	2	仙台市青葉区中央4-7-20
17	秋田	秋田看護福祉大学 看護福祉学部 医療福祉学科	学校法人 ノースアジア大学	社会福祉士	4	大館市清水2-3-4
18	山形	東北公益文科大学 公益学部 公益学科 社会福祉コース	学校法人 東北公益文科大学	社会福祉士	4	酒田市飯森山3-5-1
19	山形	東北文教大学 人間科学部 人間関係学科	学校法人 富澤学園	社会福祉士	4	山形市片谷地515
20	福島	郡山女子大学 家政学部 生活科学科 社会福祉専攻	学校法人 郡山開成学園	社会福祉士	4	郡山市開成3-25-2
21	福島	福島学院大学 福祉学部 福祉心理学科 社会福祉・精神保健福祉コース	学校法人 福島学院	社会福祉士	4	福島市宮代乳児池1-1
22	福島	会津大学短期大学部 幼児教育学科	公立大学法人 会津大学	社会福祉士 (7号養成)	2	会津若松市一箕町大字八幡門田1-1
23	福島	東日本国際大学 健康福祉学部 社会福祉学科	学校法人 昌平齋	社会福祉士	4	いわき市平鎌田字寿金沢37

3 医事課関係

(1) 医師臨床研修病院(基幹型)一覧

(令和6年3月31日現在)

	病院名	県	住所
1	独立行政法人国立病院機構弘前総合医療センター	青森県	弘前市大字富野町1
2	弘前大学医学部附属病院	青森県	弘前市本町5-3
3	八戸市立市民病院	青森県	八戸市田向3-1-1
4	青森県立中央病院	青森県	青森市東造道2-1-1
5	津軽保健生活協同組合 健生病院	青森県	弘前市扇町2-2-2
6	十和田市立中央病院	青森県	十和田市西十二番町14-8
7	むつ総合病院	青森県	むつ市小川町1-2-8
8	青森市民病院	青森県	青森市勝田1-14-20
9	黒石市国民健康保険 黒石病院	青森県	黒石市北美町1-70
10	独立行政法人労働者健康安全機構青森労災病院	青森県	八戸市大字白銀町南ヶ丘1
11	つがる西北五広域連合 つがる総合病院	青森県	五所川原市字岩木町12-3
12	三沢市立三沢病院	青森県	三沢市大字三沢字堀口164-65
13	八戸赤十字病院	青森県	八戸市大字田面木字中明戸2
14	岩手医科大学附属病院	岩手県	紫波郡矢巾町医大通2-1-1
15	岩手県立中央病院	岩手県	盛岡市上田1-4-1
16	盛岡赤十字病院	岩手県	盛岡市三本柳6-1-1
17	岩手県立胆沢病院	岩手県	奥州市水沢字龍ヶ馬場61
18	岩手県立磐井病院	岩手県	一関市狐禅寺字大平17
19	岩手県立大船渡病院	岩手県	大船渡市大船渡町字山馬越10-1
20	岩手県立宮古病院	岩手県	宮古市崎嶇ヶ崎1-11-26
21	岩手県立久慈病院	岩手県	久慈市旭町第10地割1
22	岩手県立二戸病院	岩手県	二戸市堀野字大川原毛38-2
23	北上済生会病院	岩手県	北上市九年橋三丁目15-33
24	岩手県立中部病院	岩手県	北上市村崎野17地割10
25	盛岡市立病院	岩手県	盛岡市本宮5-15-1
26	独立行政法人国立病院機構仙台医療センター	宮城県	仙台市宮城野区宮城野2-11-12
27	独立行政法人労働者健康安全機構東北労災病院	宮城県	仙台市青葉区台原4-3-21
28	仙台市立病院	宮城県	仙台市太白区あすと長町1-1-1
29	坂総合病院	宮城県	塩釜市錦町16-5
30	東北大学病院	宮城県	仙台市青葉区星陵町1-1
31	東北医科薬科大学病院	宮城県	仙台市宮城野区福室1-12-1
32	大崎市民病院	宮城県	大崎市古川穂波3-8-1
33	石巻赤十字病院	宮城県	石巻市蛇田字西道下71
34	社会医療法人将道会 総合南東北病院	宮城県	岩沼市里の杜1-2-5
35	独立行政法人地域医療機能推進機構仙台病院	宮城県	仙台市泉区紫山2-1-1
36	医療法人徳洲会仙台徳洲会病院	宮城県	仙台市泉区高玉町9-8
37	一般財団法人厚生会 仙台厚生病院	宮城県	仙台市青葉区広瀬町4-15
38	気仙沼市立病院	宮城県	気仙沼市赤岩杉ノ沢8-2
39	みやぎ県南中核病院	宮城県	柴田郡大河原町字西38-1
40	仙台赤十字病院	宮城県	仙台市太白区八木山本町2-43-3
41	公益財団法人仙台市医療センター 仙台オープン病院	宮城県	仙台市宮城野区鶴ヶ谷5-22-1
42	東北公済病院	宮城県	仙台市青葉区国分町2-3-11
43	栗原市立栗原中央病院	宮城県	栗原市築館宮野中央3-1-1
44	登米市立登米市民病院	宮城県	登米市迫町佐沼字下田中25
45	秋田赤十字病院	秋田県	秋田市上北手猿田字苗代沢222-1

(1) 医師臨床研修病院(基幹型)一覧

(令和6年3月31日現在)

	病院名	県	住所
46	中通総合病院	秋田県	秋田市南通みその町3-15
47	秋田大学医学部附属病院	秋田県	秋田市広面字蓮沼44-2
48	由利組合総合病院	秋田県	由利本荘市川口字家後38
49	平鹿総合病院	秋田県	横手市前郷字八ツ口3-1
50	市立秋田総合病院	秋田県	秋田市川元松丘町4-30
51	大曲厚生医療センター	秋田県	大仙市大曲通町8-65
52	秋田厚生医療センター	秋田県	秋田市飯島西袋1-1-1
53	市立横手病院	秋田県	横手市根岸町5-31
54	雄勝中央病院	秋田県	湯沢市山田字勇ヶ岡25
55	社会医療法人青嵐会 本荘第一病院	秋田県	由利本荘市岩渕下110
56	大館市立総合病院	秋田県	大館市豊町3-1
57	能代厚生医療センター	秋田県	能代市落合字上前田地内
58	市立角館総合病院	秋田県	仙北市角館町岩瀬3
59	山形県立中央病院	山形県	山形市大字青柳1800
60	山形市立病院済生館	山形県	山形市七日町1-3-26
61	山形大学医学部附属病院	山形県	山形市飯田西2-2-2
62	日本海総合病院	山形県	酒田市あきほ町30
63	米沢市立病院	山形県	米沢市相生町6-36
64	公立置賜総合病院	山形県	東置賜郡川西町大字西大塚2000
65	鶴岡市立荘内病院	山形県	鶴岡市泉町4-20
66	山形県立新庄病院	山形県	新庄市金沢720番地の1
67	済生会山形済生病院	山形県	山形市沖町79-1
68	福島県立医科大学附属病院	福島県	福島市光が丘1
69	一般財団法人大原記念財団大原総合病院	福島県	福島市上町6-1
70	一般財団法人太田総合病院附属太田西ノ内病院	福島県	郡山市西ノ内2-5-20
71	公益財団法人星総合病院	福島県	郡山市向河原町159-1
72	竹田総合病院	福島県	会津若松市山鹿町3-27
73	いわき市医療センター	福島県	いわき市内郷御殿町久世原16
74	一般財団法人脳神経疾患研究所附属総合南東北病院	福島県	郡山市八山田7-115
75	公立岩瀬病院	福島県	須賀川市北町20
76	独立行政法人労働者健康安全機構福島労災病院	福島県	いわき市内郷綴町沼尻3
77	医療生協わたり病院	福島県	福島市渡利字中江町34
78	公益財団法人湯浅報恩会 寿泉堂総合病院	福島県	郡山市駅前1-1-17
79	白河厚生総合病院	福島県	白河市豊地上弥次郎2-1
80	公立藤田総合病院	福島県	伊達郡国見町大字塚野日字三本木14
81	一般財団法人温知会 会津中央病院	福島県	会津若松市鶴賀町1-1
82	福島県立医科大学会津医療センター附属病院	福島県	会津若松市河東町谷沢字前田21-2
83	福島赤十字病院	福島県	福島市八島町7番7号
84	公立相馬総合病院	福島県	相馬市新沼字坪ヶ迫142
85	南相馬市立総合病院	福島県	南相馬市原町区高見町2-54-6
86	公立財団法人ときわ会 常磐病院	福島県	いわき市常磐上湯長谷町上ノ台57
87	済生会福島総合病院	福島県	福島市大森字下原田25番地

(2) 歯科医師臨床研修施設（単独型・管理型）一覧

(令和6年3月31日現在)

	病院名	管理型・単独型の別	県	住所
1	弘前大学医学部附属病院	管理型	青森県	弘前市本町53
2	青森県立中央病院	管理型	青森県	青森市東造道2-1-1
3	八戸赤十字病院	単独型	青森県	八戸市大字田面木字中明戸2
4	医療法人桜青会 かみきたデンタルクリニック	単独型・管理型	青森県	上北郡東北町旭北1丁目31-90
5	八戸総合歯科・矯正歯科	単独型・管理型	青森県	青森県八戸市根城9-4-7
6	岩手医科大学附属内丸メディカルセンター 歯科医療センター	管理型	岩手県	盛岡市内丸19-1
7	岩手県立中央病院	管理型	岩手県	盛岡市上田1-4-1
8	東北大学病院	単独型・管理型	宮城県	仙台市青葉区星陵町1-1
9	医療法人五葉萌芽会 萌芽の森クリニック・歯科	管理型	宮城県	仙台市青葉区八幡3-13-5
10	独立行政法人国立病院機構仙台医療センター	単独型	宮城県	仙台市宮城野区宮城野2丁目11-12
11	医療法人明徳会青葉第二歯科	管理型	宮城県	富谷市上桜木一丁目46-3
12	秋田大学医学部附属病院	単独型	秋田県	秋田市広面字蓮沼44-2
13	医療法人興仁会 あいば歯科医院	単独型	秋田県	秋田市茨島2-3-2
14	医療法人社団宝樹会 ふただ歯科クリニック	単独型	秋田県	男鹿市船越字内子187-2
15	山形大学医学部附属病院	単独型	山形県	山形市飯田西2-2-2
16	公立置賜総合病院	単独型	山形県	東置賜郡川西町大字西大塚2000
17	日本海総合病院	単独型	山形県	酒田市あきほ町30
18	奥羽大学歯学部附属病院	単独型・管理型	福島県	郡山市富田町字三角堂31-1
19	福島県立医科大学附属病院	管理型	福島県	福島市光が丘1
20	いわき市医療センター	単独型	福島県	いわき市内郷御殿町久世原16
21	一般財団法人温知会 会津中央病院	単独型	福島県	会津若松市鶴賀町1-1
22	公益財団法人湯浅報恩会 寿泉堂総合病院	管理型	福島県	郡山市駅前1-1-17
23	医療法人渡部会 一箕歯科医院	単独型	福島県	会津若松市一箕町大字鶴賀字下居合56-1

(3) 医療観察法 指定入院医療機関一覧

(令和6年3月31日現在)

	医療機関名	県	住所	病床数
1	国立病院機構花巻病院	岩手県	花巻市諏訪500	33床
2	山形県立こころの医療センター	山形県	鶴岡市北茅原町13-1	17床
3	福島県立福島医療センターこころの杜	福島県	西白河郡矢吹町滝八幡100	6床

(4) 特定行為研修指定研修機関一覧

(令和6年3月31日現在)

	施設名	県	住所	指定	区分	領域別パッケージ	定員
1	学校法人岩手医科大学 岩手医科大学附属病院高度看護研修センター	岩手県	柴波群矢巾町医大通2丁目1番1号	H27.8	14	2	23名
2	学校法人東北文化学園大学 東北文化学園大学大学院健康社会システム研究科健康福祉専攻	宮城県	仙台市青葉区国見6-45-1	H28.2	21	—	16名
3	公益財団法人星総合病院	福島県	郡山市向河原町159-1	H28.2	5	—	20名
4	国立大学法人山形大学 山形大学大学院医学系研究科看護学専攻	山形県	山形市飯田西2-2-2	H29.2	21	—	3名
5	公立大学法人福島県立医科大学	福島県	福島市光が丘1番地	H29.2	19	2	40名
6	社会医療法人青嵐会 本荘第一病院	秋田県	由利本荘市岩渕下110	H30.2	4	—	4名
7	秋田赤十字病院	秋田県	秋田市上北手猿田字苗代沢22番地1	H30.8	4	1	4名
8	医療法人 浄仁会 大泉記念病院	宮城県	白石市福岡深谷字一本松5-1	H31.2	4	1	5名
9	石巻赤十字病院	宮城県	石巻市虹田字西道下71番地	H31.2	7	—	14名
10	学校法人青森田中学園 青森中央学院大学	青森県	青森市大字横内神田12番地	R2.2	1	—	6名
11	国立大学法人秋田大学大学院医学系研究科保健学専攻(博士前期課程)臨床看護学分野	秋田県	秋田市本道一丁目1番1号	R2.2	21	—	5名
12	国立大学法人山形大学医学部附属病院	山形県	山形市飯田西2丁目2-2	R2.2	12	2	6名
13	地方独立行政法人山形県・酒田市病院機構 日本海総合病院	山形県	酒田市あきほ町30番地	R2.2	6	1	3名
14	独立行政法人国立病院機構仙台医療センター	宮城県	仙台市宮城野区宮城野二丁目11番地12号	R2.8	8	—	10名
15	国立大学法人東北大学 東北大学病院	宮城県	仙台市青葉区星陵町1-1	R2.8	12	2	3名
16	八戸市立市民病院	青森県	八戸市田向三丁目1番1号	R2.8	13	2	13名
17	独立行政法人国立病院機構岩手病院	岩手県	一関市山目字泥田山下48番地	R3.2	2	—	5名
18	独立行政法人国立病院機構米沢病院	山形県	米沢市大字三沢26100-1	R3.2	4	1	5名
19	一般財団法人厚生会 仙台厚生病院	宮城県	仙台市青葉区広瀬町4番15号	R3.8	8	—	5名
20	秋田大学医学部附属病院	秋田県	秋田市広面字蓮沼44-2	R4.8	21	—	40名
21	独立行政法人国立病院機構弘前総合医療センター	青森県	弘前市大字富野町1番地	R6.2	7	1	2名
22	東北医科薬科大学病院	宮城県	仙台市宮城野区福室一丁目12番1号	R6.2	4	—	5名
23	一般財団法人太田総合病院附属太田西ノ内病院	福島県	郡山市西ノ内二丁目5番20号	R6.2	6	1	3名

4 食品衛生課関係

(1)対米輸出水産加工認定施設(3施設)

認定番号	自治体	施設名	所在地	輸出品目
0251001	青森市	成邦商事株式会社	青森県青森市大字八ツ役字芦谷268-1	冷凍ホタテ貝柱
0253001	八戸市	武輪水産株式会社	青森県八戸市鮫町下手代森32	冷凍しめ鯖
0771001	福島県	株式会社中外フーズ	福島県伊達郡梁川町やながわ工業団地1-1	味付数の子、味付ほつき、黄金いり鯖 味付いり鯖、中華ほたて

(2)対英国、欧州連合(EU)、スイス及びノルウェー輸出水産食品取扱認定施設(1施設)

認定番号	自治体	施設名	所在地	輸出品目
0251001	青森市	成邦商事株式会社	青森県青森市大字八ツ役字芦谷268-1	冷凍ほたて卵付貝柱、脱殻済みほたて貝冷凍貝柱

(3)韓国向け輸出水産食品認定施設(4施設)

認定番号	自治体	施設名	所在地	輸出品目
KR0069	宮城県	株式会社サンスイ浦宿工場	宮城県牡鹿郡女川町浦宿浜字浦宿81-89	冷凍キハダマグロ(頭肉、カマ、ホホ肉)、冷凍パチマ グロ(頭肉、カマ、ホホ肉)
KR0083	宮城県	株式会社東北トクスイ	宮城県塩釜市新浜町3-3-17	冷凍マダラカマ、冷凍タラチュウ、冷凍タラチョウ
KR0084	宮城県	カネヨロイヤリティワンロジスティクス株式会社本部事業所	宮城県塩釜市杉ノ入四丁目1-88-88	冷凍銀タラカマ、冷凍吉次カマ、冷凍真タラカマ、冷 凍目抜カマ、冷凍カラスカレイカマ、冷凍アトラン ティックサーモンカマ、冷凍白鮭カマ、冷凍紅鮭カマ、 冷凍真タラコ赤、冷凍真タラコ黒、冷凍真タラチュウ、 冷凍タラチュウ、冷凍真タラ白子、冷凍助宗白子、冷 凍助宗子、冷凍オヒョウカマ、冷凍油ボウズカマ、冷 凍トラウトサーモンカマ、冷凍目録鮭(カマ、ほほ肉、 目肉、頭肉)、冷凍南鮭(カマ、ほほ肉、目肉、頭 肉)、冷凍本鮭(カマ、ほほ肉、目肉、頭肉)、冷凍キ ハダ鮭(カマ、ほほ肉、目肉、頭肉)、冷凍メカジキ (カマ、ほほ肉、目肉、頭肉)、冷凍びんなが鮭(カ マ、ほほ肉、目肉、頭肉)
KR0085	宮城県	カネヨロイヤリティワンロジスティクス株式会社創水事業所	宮城県塩釜市新浜町一丁目20-41	冷凍銀タラカマ、冷凍吉次カマ、冷凍真タラカマ、冷 凍目抜カマ、冷凍カラスカレイカマ、冷凍アトラン ティックサーモンカマ、冷凍白鮭カマ、冷凍紅鮭カマ、 冷凍真タラコ赤、冷凍真タラコ黒、冷凍真タラチュウ、 冷凍タラチュウ、冷凍真タラ白子、冷凍助宗白子、冷 凍助宗子、冷凍オヒョウカマ、冷凍油ボウズカマ、冷 凍トラウトサーモンカマ、冷凍目録鮭(カマ、ほほ肉、 目肉、頭肉)、冷凍南鮭(カマ、ほほ肉、目肉、頭 肉)、冷凍本鮭(カマ、ほほ肉、目肉、頭肉)、冷凍キ ハダ鮭(カマ、ほほ肉、目肉、頭肉)、冷凍メカジキ (カマ、ほほ肉、目肉、頭肉)、冷凍びんなが鮭(カ マ、ほほ肉、目肉、頭肉)

(4)ブラジル向け輸出水産食品認定施設(8施設)

登録番号	自治体	施設名	住所	
BR010073	八戸市	丸都冷蔵株式会社	青森県八戸市大字市川町字下揚1番地11	冷凍魚
BR010090	青森県	株式会社マルイチ横浜	青森県上北郡野辺地町字鳥井平34-92	冷凍ボイルホタテ、冷凍ホタテ(卵付き)、冷凍ホタ テ、冷凍ホタテ貝柱
BR010043	岩手県	株式会社おがよし 本社工場	岩手県宮古市日立浜町8番23号	冷凍魚
BR010044	岩手県	株式会社おがよし 田老工場	岩手県宮古市田老古田75番7号	冷凍魚
BR010095	岩手県	株式会社おがよし 田老第3工場	岩手県宮古市田老字吉田75-17	冷凍魚
BR010084	宮城県	協同水産株式会社	宮城県気仙沼市波路上内沼16番地	冷凍魚、冷凍調製魚、冷凍軟体動物
BR010131	青森県	株式会社山神 本社工場	青森県青森市油川岡田262-5	冷凍卵付貝柱、冷凍ボイルほたて
BR010132	青森県	株式会社山神 第二工場	青森県青森市油川岡田262-10	冷凍ほたてフライ

(5) 中国向け輸出水産食品認定施設 (99施設)

認定番号	認定施設名	自治体	住所	Remark	Type
CN100606	株式会社ヤマイシ 水産加工場	青森県	青森県青森市港町2丁目3番12号		PP
CN100002	(株)山神	青森県	青森県青森市油川岡田262-5		PP
CN100812	小田桐商事(株)沖館工場	青森県	青森県青森市沖館3丁目4-1	A, BMS	PP
CN130002CS	大中(株)	青森県	青森県青森市沖館2丁目4番31号		CS
CN130049CS	(株)ヤマイシ 第2冷蔵庫	青森県	青森県青森市本町4丁目2-7		CS
CN130050CS	(株)ヤマイシ 浜町埠頭冷蔵庫	青森県	青森県青森市本町4丁目1-2		CS
CN130001CS	青森冷凍(株)	青森県	青森県青森市本町3丁目1-1		CS
CN100397	株式会社丸勝水産	青森県	青森県青森市新田3丁目3-3		PP
CN100801	平冷プロマリン株式会社 青森工場	青森県	青森県青森市大字新城字山田208-9	A, BMS	PP
CN130083	あおもり食品(株)	青森県	青森県青森市大字新城字山田192番地1		PP
CN130003	成邦商事株式会社	青森県	青森県青森市大字八ツ役字芦谷268-1	A, BMS	PP
CN130014	(株)大豊	青森県	青森県青森市卸町11-4		PP
CN100502	株式会社オカムラ食品工業	青森県	青森県青森市八重田1丁目6-11		PP
CN110093	(有)アラコウ水産	青森県	青森県東津軽郡平内町大字狩場沢字堀差61番地11		PP
CN110080	(株)亀田商店	青森県	青森県東津軽郡平内町大字清水川字大川添76		PP
CN100089	クボタフーズ 株式会社	青森県	青森県東津軽郡平内町大字清水川字大川添102番地1		PP
CN130023	(株)ハケタ水産	青森県	青森県東津軽郡平内町大字清水川字和山52-8		PP
CN130069	(有)北福海産	青森県	青森県東津軽郡外ヶ浜町字平館根岸湯の沢1-5		PP
CN130074	ぜんぎょれん八戸食品(株) 築港街冷蔵庫	青森県	青森県八戸市築港街一丁目3-9		CS
CN130094CS	株式会社マルヌシ 築港冷蔵庫	青森県	青森県八戸市築港街一丁目3-6		CS
CN130063	嶋脇漁業株式会社 冷蔵倉庫	青森県	青森県八戸市築港街一丁目3-55		CS
CN130006	八戸市水産加工業協同組合	青森県	青森県八戸市築港街1丁目3-9		PP

CN130004	(株)丸重宇部商店	青森県	青森県八戸市築港街1丁目3-53		PP
CN130005	(株)丸重宇部商店	青森県	青森県八戸市築港街1丁目1		PP
CN110100	(株)マルユウ・フーズ	青森県	青森県八戸市築港街1-3-54		PP
CN130037	(株)マルヌシ	青森県	青森県八戸市白銀2丁目5-1		PP
CN130039CS	(株)マルヌシ 第4冷蔵庫	青森県	青森県八戸市白銀1丁目8-11		CS
CN130016	マルヨ水産(株) 桔梗野第二工場	青森県	青森県八戸市桔梗野工業団地三丁目3-30		PP
CN130008	カクイ貨物急送(有) カクイ冷蔵倉庫	青森県	青森県八戸市桔梗野工業団地3丁目7-30		CS
CN130007CS	(株)辻野 桔梗野物流センター	青森県	青森県八戸市桔梗野工業団地3-6-25		CS
CN100020CS	(株)オフィス弁慶 冷凍倉庫	青森県	青森県八戸市大字鮫町字日出町6-2		PP
CN100019	(株)オフィス弁慶 水産加工部	青森県	青森県八戸市大字鮫町字日出町10-2		PP
CN100538	株式会社 マルイチ水産LTD	青森県	青森県八戸市大字白銀町字昭和町7-5		PP
CN111380	(有)八戸十全物産	青森県	青森県八戸市大字白銀町字昭和町12-5		PP
CN130054	武輪水産(株) 第三工場	青森県	青森県八戸市大字白銀町字昭和町1		PP
CN100795	株式会社 味の加久の屋	青森県	青森県八戸市大字白銀町字三島下92	A, BMS	PP
CN100432	株式会社 三星	青森県	青森県八戸市大字白銀町字三島下92		PP
CN130064	横浜冷凍(株) 八戸物流センター (保管施設)	青森県	青森県八戸市大字河原木字宇兵衛河原10-38		PP
CN110762	(株)宝幸 八戸工場	青森県	青森県八戸市大字市川町字尻引前山31-203		PP
CN111249	伊藤食品(株) 八戸工場	青森県	青森県八戸市大字市川町字下揚49-14		PP
CN110647	丸都冷蔵(株)	青森県	青森県八戸市大字市川町字下揚1番地11		PP
CN130103	(株)八物 八物ロジスティクスセンター	青森県	青森県八戸市大字市川町字下揚16-1		CS
CN130098	(株) エスディハチカン	青森県	青森県八戸市北白山台2丁目4-28		PP
CN100094	(有)熊寛商店 東通工場	青森県	青森県下北郡東通村大字野牛字入口89-1		PP
CN130082	(有)熊寛商店	青森県	青森県下北郡大間町大字大間字奥戸上道18-2		PP

CN110960	(株) マルイチ横浜	青森県	青森県上北郡野辺地町字鳥井平34-92		PP
CN130066	(有) 渡辺水産	青森県	青森県むつ市大畑町水木沢34		PP
CN110530	(株)かわむら 岩手工場第2加工場	岩手県	岩手県陸前高田市気仙町湊39-35	A	PP
CN110788CS	(株)かわむら 岩手工場第3冷蔵庫	岩手県	岩手県陸前高田市気仙町湊39-1		CS
CN100159CS	株式会社 かわむら岩手工場 第2冷蔵庫	岩手県	岩手県陸前高田市気仙町字要谷161		CS
CN111403	(株)かわむら 岩手工場 第3加工場	岩手県	岩手県陸前高田市気仙町字湊81-3	A	PP
CN110528	(株) かわむら 岩手工場	岩手県	岩手県陸前高田市気仙町二日市145	A	PP
CN111364	双日食料水産(株)釜石工場	岩手県	岩手県釜石市鶴住居町第10地割30番1		PP
CN100365	岩手缶詰(株) 釜石工場	岩手県	岩手県釜石市浜町1-2-1		PP
CN100434	(株)伊藤商店釜石工場	岩手県	岩手県釜石市東前町2-1		PP
CN111316	平庄(株) 新浜町冷蔵庫	岩手県	岩手県釜石市新浜町1丁目2番37号		CS
CN100807	株式会社 近藤商店	岩手県	岩手県釜石市新浜町1丁目2番33号	A	PP
CN100550	平庄株式会社	岩手県	岩手県釜石市新浜町2丁目2-16		PP
CN100331CS	東日本エア・ウォーター物流株式会社 北東北支店 釜石営業所	岩手県	岩手県釜石市嬉石町2-75-1		CS
CN110168	平庄(株)	岩手県	岩手県釜石市大平町4丁目1-25		CS
CN110469	小野食品(株)	岩手県	岩手県釜石市両石町4-24-7		PP
CN111255	岩手缶詰(株) 盛岡工場	岩手県	岩手県盛岡市下太田沢田8-12		PP
CN110556	(有) かくりき商店	岩手県	岩手県宮古市赤前第14地割39番地2		PP
CN100618	共和水産株式会社藤原工場	岩手県	岩手県宮古市藤原二丁目3番7号		PP
CN100406	宮古漁業協同組合冷凍冷蔵加工処理施設	岩手県	岩手県宮古市臨港通5-25		PP
CN100481	株式会社神野商店田老工場	岩手県	岩手県宮古市田老字西向山16番1号		PP
CN110339	(株) おがよし 田老工場	岩手県	岩手県宮古市田老字古田75番7号		PP
CN111366	株式会社 おがよし 田老第3工場	岩手県	岩手県宮古市田老字古田75-17		PP

CN100788	フードパック株式会社	岩手県	岩手県宮古市津軽石13-316-1	A	PP
CN110338	(株)おがよし 本社工場	岩手県	岩手県宮古市日立浜町8番23号		PP
CN100222	株式会社 翔 洋 宮古冷凍倉庫	岩手県	岩手県宮古市小山田4丁目7-20		PP
CN111377	有限会社大船渡総合運輸	岩手県	岩手県大船渡市赤崎町字鳥沢198	A, BMS	CS
CN110554	鎌田水産株式会社	岩手県	岩手県大船渡市赤崎町字鳥沢151番地	A, BMS	PP
CN100157	(株)三笑	岩手県	岩手県大船渡市立根町字細野3番地10		PP
CN110054	森下水産(株)	岩手県	岩手県大船渡市盛町字田中島27番地23		PP
CN111334CS	西館冷蔵(株) 第二冷蔵庫	岩手県	岩手県大船渡市末崎町字船河原125-9		CS
CN110968	山岸冷蔵(株)	岩手県	岩手県大船渡市末崎町字神坂88		PP
CN110969	山岸冷蔵(株) 峰岸工場	岩手県	岩手県大船渡市末崎町字峰岸149-6		CS
CN100679	(株)大力水産	岩手県	岩手県大船渡市末崎町字峯岸146-7		CS
CN110035	西館冷蔵(株)	岩手県	岩手県大船渡市末崎町字山岸99-2		PP
CN111392	鎌田水産株式会社笹崎冷蔵庫	岩手県	岩手県大船渡市大船渡町字笹崎2番地8	A, BMS	PP
CN100407	森下水産(株)第3工場	岩手県	岩手県大船渡市大船渡町字砂森2-31		PP
CN111191	東和水産(株) 大船渡工場	岩手県	岩手県大船渡市大船渡町字砂子前116-1		PP
CN110030CS	大船渡湾冷凍水産加工業協同組合 永沢冷蔵庫	岩手県	岩手県大船渡市大船渡町字永沢174番地1	A	CS
CN110659	(株)阿部長商店 大船渡食品	岩手県	岩手県大船渡市大船渡町字欠ノ下向1-13		PP
CN110527	株式会社まるか	岩手県	岩手県大船渡市大船渡町字役料1番地17	A, BMS	CS
CN100587	有限会社三陸とれたて市場	岩手県	岩手県大船渡市三陸町越喜来字杉下75-8		PP
CN100779CS	元正榮北日本水産株式会社	岩手県	岩手県大船渡市三陸町綾里字石浜71-1	A	CS
CN130051	(株)カネセ関根商店	岩手県	岩手県九戸郡洋野町種市1-147-5		PP
CN110402	(株)越戸商店	岩手県	岩手県下閉伊郡普代村第19地割字白井17番地2		PP
CN130086	(株)三陸水産冷凍工場	岩手県	岩手県下閉伊郡普代村第5地割字上の山9-4		PP

CN100030	(株)越戸商店	岩手県	岩手県下閉伊郡普代村第19地割字白井17番地5		PP
CN100749	石山水産(株)山田工場	岩手県	岩手県下閉伊郡山田町川向町2-1		PP
CN100750	石山水産(株)大槌工場	岩手県	岩手県上閉伊郡大槌町安渡1-66		PP
CN110892	(株)伊藤商店 第二工場	岩手県	岩手県上閉伊郡大槌町大槌21-79		PP
CN111281	(株)伊藤商店	岩手県	岩手県上閉伊郡大槌町大槌 21-24-9		PP
CN100018	(株)でん六	山形県	山形県山形市清住町三丁目2-45		PP
CN100695	株式会社ベスト第一工場	山形県	山形県鶴岡市布目字宮田163-17		PP

Type
PP-Processing Plant(加工施設)
CS-Cold Store(保管施設)

Remark
A-Aquaculture Product(養殖)
BMS-Bivalve Molluscs(二枚貝)

(6) 対米、対カナダ、対オーストラリア及び対香港輸出食肉認定施設(1施設)

認定番号	自治体	施設名	所在地	輸出品目
I-1	岩手県	株式会社いわちく	岩手県紫波郡紫波町犬淵字南谷地120	牛肉

(7) 対シンガポール輸出食肉認定施設(3施設)

認定番号	自治体	施設名	所在地	輸出品目
I-1	岩手県	株式会社いわちく	岩手県紫波郡紫波町犬淵字南谷地120	牛肉
AK-1	秋田県	株式会社ミートランド	秋田県鹿角市八幡平字外川原31-1	豚肉
IW-1	岩手県	株式会社いわちく 豚処理加工施設	岩手県紫波郡紫波町犬淵字下越田1-1	豚肉

(8) 対台湾輸出食肉認定施設(3施設)

認定番号	自治体	施設名	所在地	輸出品目
I-1	岩手県	株式会社いわちく	岩手県紫波郡紫波町犬淵字南谷地120	牛肉
AKC-1	秋田県	秋田県食肉流通センター	秋田県秋田市河辺神内字堂坂2番地1	牛肉
		株式会社秋田県食肉流通公社		
Yamagata City 1	山形市	山形県総合食肉流通センター	山形県山形市大字中野字的場936番地	牛肉
P-2		株式会社山形県食肉公社		
AO-2	青森県	スターゼンミートプロセッサー	青森県三戸郡三戸町大字斗内字中堤23-1	牛肉

(9) 対シンガポール輸出食鳥卵認定施設(1施設)

認定番号	自治体	施設名	所在地	輸出品目
YGC1	山形市	株式会社 半澤鶏卵	山形県山形市くぬぎざわ西3-1	卵製品

(10) 食品衛生法に基づく登録検査機関(10機関)

検査機関の名称	登録検査機関の所在地	登録区分	検査の種類	検査施設の名称	検査施設の所在地
(一財)青森県薬剤師会 食と水の検査センター	青森県青森市大字野木字山口164番43	第26条第1項 第26条第2項 第26条第3項	理化学的検査 細菌学的検査 動物を用いる検査	(一財)青森県薬剤師会 食と水の検査センター	青森県青森市大字野木字山口164番43
(一財)岩手県薬剤師会検査センター	岩手県盛岡市上堂三丁目17番37号	第26条第1項 第26条第2項 第26条第3項	理化学的検査 細菌学的検査	(一財)岩手県薬剤師会検査センター	岩手県盛岡市上堂三丁目17番37号
(一財)宮城県公衆衛生協会	宮城県仙台市泉区松森字堤下7-1	第26条第1項 第26条第2項 第26条第3項	理化学的検査 細菌学的検査	(一財)宮城県公衆衛生協会	宮城県仙台市泉区松森字堤下7-1
(一財)山形県理化学分析センター	山形県山形市松栄1-6-68	第26条第1項 第26条第2項 第26条第3項	理化学的検査	(一財)山形県理化学分析センター	山形県山形市松栄1-6-68
(公財)福島県保健衛生協会	福島県福島市方木田字水戸内19-6	第26条第1項 第26条第2項 第26条第3項	理化学的検査	(公財)福島県保健衛生協会	福島県福島市方木田字水戸内19-6
(一財)日本食品検査	東京都大田区平和島四丁目1番23	第26条第1項 第26条第2項 第26条第3項	理化学的検査 細菌学的検査	(一財)日本食品検査 仙台検査所	宮城県仙台市宮城野区高砂1-24-18
株式会社日本微生物研究所	宮城県仙台市宮城野区扇町2丁目3-36	第26条第1項 第26条第2項 第26条第3項	細菌学的検査	(株)日本微生物研究所	仙台市宮城野区扇町2丁目3-36
(公財)宮城県公害衛生検査センター	宮城県仙台市青葉区落合2丁目15-24	第26条第1項 第26条第2項 第26条第3項	理化学的検査	(公財)宮城県公害衛生検査センター	仙台市青葉区落合2丁目15-24
日本環境科学株式会社	山形県山形市高木6	第26条第1項 第26条第2項 第26条第3項	理化学的検査	日本環境科学株式会社	山形県山形市高木6
日本エコテック株式会社	東京都中央区日本橋1-2-5	第26条第1項 第26条第2項 第26条第3項	理化学的検査	日本エコテック(株)福島分析センター	福島県二本松市平石高田4-286

5 保険年金課関係

(1) 健康保険組合所在地一覧

令和6年3月31日現在

	組合名	形態	所在地
青森	1 青森銀行	単一	030-0823 青森市橋本1-9-30
	2 みちのく銀行	単一	030-8622 青森市勝田1-3-1
	3 日本原燃	単一	039-3212 上北郡六ヶ所村大字尾駈字沖付4-108
岩手	4 岩手銀行	単一	020-0021 盛岡市中央通1-2-3
	5 北日本銀行	単一	020-0063 盛岡市材木町2-23 きたぎん材木町ビル内
	6 岩手県自動車販売	総合	020-0122 盛岡市みたけ3-32-18
	7 東北銀行	単一	020-0023 盛岡市内丸3-1
	8 日本ハウスホールディングス	単一	020-0021 盛岡市中央通2-8-5 東日本中央通ビル3階
宮城	9 東北電力	単一	980-8550 仙台市青葉区本町1-7-1
	10 七十七銀行	単一	980-0021 仙台市青葉区中央3-3-20
	11 河北新報	単一	980-0022 仙台市青葉区五橋1-2-28
	12 ユアテック	単一	983-8622 仙台市宮城野区榴岡4-1-1
	13 東北しんきん	総合	984-0816 仙台市若林区河原町1-2-8
	14 東北薬業	総合	980-0022 仙台市青葉区五橋1-1-17 仙台ビルディング駅前館7階
	15 宮城県自動車販売	総合	983-0036 仙台市宮城野区苦竹4-3-1 仙台トラックターミナルビル2階
	16 仙台銀行	単一	980-0811 仙台市青葉区一番町2-1-1
	17 仙台卸商	総合	984-0015 仙台市若林区卸町2-9-5
18 トヨタ自動車東日本	単一	981-3609 黒川郡大衡村中央平1	
秋田	19 秋田銀行	単一	010-8655 秋田市山王3-2-1
	20 秋田県自動車販売	総合	010-0962 秋田市八橋大畑2-12-55 秋田県自動車会議所3階
山形	21 山形銀行	単一	990-8642 山形県山形市旅籠町2-2-31
	22 きらやか	単一	990-8611 山形市旅籠町3-2-3
	23 山形県自動車販売	総合	990-2432 山形市荒楯町1-8-5
	24 フィデア	単一	990-0033 山形市諏訪町1-2-2 SBKすわ1F
福島	25 クレハ	単一	974-8686 いわき市錦町落合16
	26 東邦銀行	単一	960-8041 福島市大町3-25
	27 福島銀行	単一	960-8625 福島市万世町2-5 福島銀行本店内
	28 福島トヨペットグループ	単一	963-8843 郡山市川向1-1
	29 大東銀行	単一	963-8004 郡山市中町19-1
	30 会津中央	単一	965-0011 会津若松市一箕町鶴賀苧林39-1 つるが松窪病院2階

※単一…23組合、総合…7組合

(2) 全国健康保険協会支部所在地一覧

令和6年3月31日現在

名称	所在地
青森支部	030-8552 青森市長島2-25-3 ニッセイ青森センタービル8階
岩手支部	020-8508 盛岡市中央通1-7-25 朝日生命盛岡中央通ビル2階
宮城支部	980-8561 仙台市青葉区国分町3-6-1 仙台パークビル8階
秋田支部	010-8507 秋田市旭北錦町5-50 シティビル秋田2階
山形支部	990-8587 山形市幸町18-20 JA山形市本店ビル5階
福島支部	960-8546 福島市栄町6-6 福島セントランドビル8F

(3) 確定給付企業年金基金所在地一覧

令和6年3月31日現在

	企業年金基金名	形態	所在地
青森	1 青森銀行	連合	030-0823 青森市橋本1-9-30
岩手	2 北日本銀行	単独	020-0063 盛岡市材木町2-23 きたぎん材木町ビル内
	3 日本ハウスホールディングス	連合	020-0021 盛岡市中央通2-8-5 東日本中央通ビル3階
	4 岩手銀行	連合	020-0021 盛岡市中央通1-2-3
	5 大船渡	総合	022-0002 大船渡市大船渡町字砂森2-20
	6 東北自動車産業	総合	020-0122 盛岡市みたけ3-32-18
	7 岩手県建設業	総合	020-0873 盛岡市松尾町17-9
	宮城	8 七十七銀行	単独
9 東北オアシス		総合	983-0861 仙台市宮城野区鉄砲町1-2 猪股ビル4階
10 東北薬業		総合	980-0022 仙台市青葉区五橋1-1-17 仙台ビルディング駅前館8階
11 東北七県電気工事業		総合	984-0074 仙台市若林区東七番丁157
秋田	12 秋田銀行	連合	010-8655 秋田市山王3-2-1
	13 秋田県自動車販売	総合	010-0962 秋田市八橋大畑2-12-55 秋田県自動車会議所3階
	14 秋田県工業会	総合	010-0001 秋田市中通2-2-32 山二ビル5階
山形	15 山形銀行	連合	990-8642 山形市七日町3-1-2
	16 きらやか銀行	連合	990-8611 山形市旅籠町3-2-3
	17 すこやか	総合	990-0047 山形市旅籠町1-12-53
	18 フィデア	連合	997-0034 鶴岡市本町1-9-7
福島	19 東邦銀行	連合	960-8041 福島市大町3-25
	20 ゼビオ	連合	963-8024 郡山市朝日3-7-25
	21 福島県病院	総合	960-8043 福島市中町7-17

※単独…2基金、連合…9基金、総合…10基金

(4) 県別保険者等数

令和6年3月31日現在

	青森	岩手	宮城	秋田	山形	福島	計
健康保険組合	3	5	10	2	4	6	30
全国健康保険協会支部	1	1	1	1	1	1	6
厚生年金基金	0	0	0	0	0	0	0
確定給付企業年金	70	65	139	80	122	107	583
確定拠出年金	32	31	53	15	50	48	229

6 管理課關係

(1) 東北厚生局管内に所在する国民健康保険団体連合会一覧

名 称	所 在 地
青森県国民健康保険団体連合会	〒030-0801 青森市新町2-4-1 青森県共同ビル3階
岩手県国民健康保険団体連合会	〒020-0025 盛岡市大沢川原3-7-30 国保会館内
宮城県国民健康保険団体連合会	〒980-0011 仙台市青葉区上杉1-2-3 宮城県自治会館内
秋田県国民健康保険団体連合会	〒010-0951 秋田市山王4-2-3 秋田県市町村会館4階
山形県国民健康保険団体連合会	〒991-0041 寒河江市大字寒河江字久保6
福島県国民健康保険団体連合会	〒960-8043 福島市中町3-7

(2) 東北厚生局管内に所在する後期高齢者医療広域連合一覧

名 称	所 在 地
青森県後期高齢者医療広域連合	〒030-0801 青森市新町2-4-1 県共同ビル1階
岩手県後期高齢者医療広域連合	〒020-8510 盛岡市山王町4-1 岩手県自治会館4階
宮城県後期高齢者医療広域連合	〒980-0011 仙台市青葉区上杉1-2-3 宮城県自治会館9階
秋田県後期高齢者医療広域連合	〒010-0951 秋田市山王4-2-3 秋田県市町村会館1階
山形県後期高齢者医療広域連合	〒991-0041 寒河江市大字寒河江字久保6 山形県国保会館内
福島県後期高齢者医療広域連合	〒960-8043 福島市中町8-2 福島県自治会館2階

(3) 東北厚生局管内に所在する社会保険診療報酬支払基金一覧

名 称	所 在 地
社会保険診療報酬支払基金青森審査委員会事務局	〒030-8502 青森市堤町1-5-1
社会保険診療報酬支払基金岩手審査委員会事務局	〒020-0883 盛岡市志家町10-35
社会保険診療報酬支払基金宮城審査委員会事務局	〒983-8504 仙台市宮城野区榴岡5-1-27
社会保険診療報酬支払基金秋田審査委員会事務局	〒010-8566 秋田市中通7-2-17
社会保険診療報酬支払基金山形審査委員会事務局	〒990-9559 山形市鉄砲町2-15-1
社会保険診療報酬支払基金福島審査委員会事務局	〒960-8555 福島市三河南町11-5

7 指導監査課・各県事務所関係

参考資料(1) 令和5年度 東北厚生局 指導・監査実施状況

【保険医療機関等の指導・監査実施状況】

(単位：件、人)

県名	対象機関	集団指導(注1)		集団的個別指導(注2)	個別指導(注3)	新規個別指導(注4)	監査(注5)	施設基準等適時調査(注6)
		保険医療機関等を対象	保険医等を対象					
青森	医科	223	73	31	4	11	0	29
	歯科	123	3	39	5	5	0	0
	薬局	164	53	47	3	21	0	0
	柔整	7			0		0	0
	あはき	7			0		0	0
岩手	訪問看護	10			0		0	0
	医科	209	69	23	1	11	0	42
	歯科	165	21	29	1	9	1	0
	薬局	160	84	44	2	20	0	0
	柔整	15			0		0	0
宮城	あはき	19			0		0	0
	訪問看護	20			1		0	0
	医科	443	192	64	8	43	0	67
	歯科	279	48	50	12	29	0	0
	薬局	280	152	93	7	59	0	0
秋田	柔整	83			1		0	0
	あはき	42			0		0	0
	訪問看護	28			0		0	0
	医科	182	71	27	3	14	0	30
	歯科	121	3	34	3	6	0	0
山形	薬局	163	45	37	3	16	0	0
	柔整	9			0		0	0
	あはき	9			0		0	0
	訪問看護	3			1		0	0
	医科	195	61	41	2	12	0	32
福島	歯科	126	3	19	1	3	0	0
	薬局	134	64	47	4	29	0	0
	柔整	5			0		0	0
	あはき	6			0		0	0
	訪問看護	7			0		0	0
合計	医科	344	118	48	3	17	0	36
	歯科	232	24	69	10	17	1	0
	薬局	245	122	70	6	38	0	0
	柔整	20			0		1	0
	あはき	21			0		0	0
合計	訪問看護	32			0		0	0
	医科	1,596	584	234	21	108	0	236
	歯科	1,046	102	240	32	69	2	0
	薬局	1,146	520	338	25	183	0	0
	柔整	139			1	0	1	0
合計	あはき	104			0	0	0	0
	訪問看護	100			2	0	0	0

【行政措置を受けた保険医療機関等数、保険医等数】

(単位：件、人)

県名	対象機関	保険医療機関等数			保険医等数		
		取消(相当を含む)	戒告	注意	取消(相当を含む)	戒告	注意
青森	医科	0	0	0	0	0	0
	歯科	0	0	0	0	0	0
	薬局	0	0	0	0	0	0
	訪問看護	0	0	0			
岩手	医科	0	0	0	0	0	0
	歯科	1	0	0	1	0	0
	薬局	0	0	0	0	0	0
宮城	訪問看護	0	0	0			
	医科	0	0	0	0	0	0
	歯科	1	0	0	1	0	0
秋田	薬局	0	0	0	0	0	0
	訪問看護	0	0	0			
	医科	0	0	0	0	0	0
山形	歯科	0	0	0	0	0	0
	薬局	0	0	0	0	0	0
	訪問看護	0	0	0			
福島	医科	0	0	0	0	0	0
	歯科	1	0	0	1	0	0
	薬局	0	0	0	0	0	0
合計	訪問看護	0	0	0			
	医科	0	0	0	0	0	0
	歯科	3	0	0	3	0	0
	薬局	0	0	0	0	0	0
合計	訪問看護	0	0	0			

【柔道整復師及びあはき師の指導・監査実施状況】

(単位：人、日)

県名	柔道整復師				あはき師			
	個別指導		監査		個別指導		監査	
	柔道整復師数	実施回数	柔道整復師数	実施回数	あはき師数	実施回数	あはき師数	実施回数
青森	0	0	0	0	0	0	0	0
岩手	0	0	0	0	0	0	0	0
宮城	3	1	0	0	0	0	0	0
秋田	0	0	0	0	0	0	0	0
山形	0	0	0	0	0	0	0	0
福島	0	0	1	1	0	0	0	0
合計	3	1	1	1	0	0	0	0

【保険医療機関等指定状況】

(単位：件)

令和5年4月1日～令和6年3月31日

県名	新規指定保険医療機関等数			指定更新保険医療機関等数		
	医科	歯科	薬局	医科	歯科	薬局
青森	19	12	16	176	122	119
岩手	22	8	36	171	126	110
宮城	64	27	58	315	238	171
秋田	15	8	21	143	115	88
山形	16	16	38	183	106	82
福島	27	27	42	265	174	148
合計	163	98	211	1,253	881	718

※新規指定保険医療機関数は新規のほか移動、組織変更、交代等が含まれる。

【保険医療機関等情報】

(単位：件、人)

令和6年3月31日現在

県名	対象機関	医療機関等数	保険医等数
	歯科	505	960
	薬局	612	2,662
	訪問看護	161	
岩手	医科	739	3,839
	歯科	564	1,361
	薬局	617	2,765
	訪問看護	152	
宮城	医科	1,516	7,673
	歯科	1,068	2,492
	薬局	1,174	6,841
	訪問看護	234	
秋田	医科	649	3,123
	歯科	425	820
	薬局	507	2,552
	訪問看護	96	
山形	医科	765	3,197
	歯科	477	829
	薬局	603	2,140
	訪問看護	91	
福島	医科	1,183	5,481
	歯科	863	1,670
	薬局	886	4,227
	訪問看護	215	
合計	医科	5,577	26,976
	歯科	3,902	8,132
	薬局	4,399	21,187
	訪問看護	949	

※医科医療機関数には歯科医科併設の医療機関が含まれる。

※歯科医療機関数には医科歯科併設の医療機関が含まれる。

【柔道整復師情報】

(単位：件、人)

令和6年3月31日現在

県名	施術所数	柔道整復師数	
		協定(注7)	契約(注8)
青森	345	209	136
岩手	311	111	200
宮城	849	318	531
秋田	266	170	96
山形	306	185	121
福島	626	171	455
合計	2,703	1,164	1,539

※施術所の数は、受領委任の取り扱いを届け出している施術所数である。

※柔道整復師の数は、受領委任の取り扱いを行う施術所の管理者が受けた登録記号の件数である。

【あはき師情報】

(単位：件、人)

令和6年3月31日現在

県名	施術所数	あはき師数
青森	126	128
岩手	147	150
宮城	407	412
秋田	168	168
山形	156	158
福島	378	380
合計	1,382	1,396

※施術所の数は、受領委任の取り扱いを届け出している施術所数である。

※あはき師の数は、受領委任の取り扱いを行う施術所の管理者が受けた登録記号の件数である。

参考資料(2) 関係用語集

用語	内容
注1 集団指導	「保険医療機関及び保険医療養担当規則」等に定める保険診療の取扱い、診療報酬の請求等に関する事項について周知徹底させることを主眼とし、一定の場所に集めて講習等の方式により行う指導。
注2 集团的個別指導	「保険医療機関及び保険医療養担当規則」等に定める保険診療の取扱い、診療報酬の請求等に関する事項について周知徹底させることを主眼とし、保険医療機関等を一定の場所に集めて講習等の方式により個別に簡便な面接懇談方式により行う指導。
注3 個別指導	「保険医療機関及び保険医療養担当規則」等に定める保険診療の取扱い、診療報酬の請求等に関する事項について周知徹底させることを主眼とし、保険医療機関等を一定の場所に集めて、又は保険医療機関等において、個別に面接懇談方式により行う指導。
注4 新規個別指導	「保険医療機関及び保険医療養担当規則」等に定める保険診療の取扱い、診療報酬の請求等に関する事項について周知徹底させることを主眼とし、新規指定より概ね6ヶ月経過した保険医療機関等を一定の場所に集めて、又は保険医療機関等において、個別に面接懇談方式により行う指導。
注5 監査	保険医療機関等の診療内容又は診療報酬の請求について、不正又は著しい不当が疑われる場合等において、的確に事実関係を把握し、公正かつ適切な措置を図ることを主眼とし、保険医療機関等に対し一定の場所、又は保険医療機関等において、個別に面接懇談方式により行う監査。
注6 施設基準等適時調査	診療報酬項目の算定要件となっている人員配置や設備等の基準である基本診療料等の施設基準等の届出があった保険医療機関等を対象とし、原則として年1回、受理後6ヶ月以内を目途に保険医療機関等において行う調査。
注7 協定	地方厚生（支）局長及び都道府県知事と社団法人都道府県柔道整復師会との間で行われている協定に基づき登録された社団法人都道府県柔道整復師会の会員の柔道整復師。
注8 契約	地方厚生（支）局長及び都道府県知事と結んだ契約に基づき承諾された社団法人都道府県柔道整復師会の会員以外の柔道整復師。